広報
かわにし
milife
かわにしの未来へつなぐ生活情報誌［みらいふ］

12
Public Relations Magazine in Kawanishi City
Dec.2026 No.1452
https://www.city.kawanishi.hyogo.jp/



手作りの灯りがまちを優しく照らす夜

かわにし新時代へ

Topics

かわにし新時代第３章へ
市議会新役員が決定
令和７年度 市の財政状況

【表紙】市民手作りのキャンドルナイトと音楽の祭典「かわにし音灯(あか)り」。約 7,000 基の灯りが会場を幻想的に包み込みました

かわにし新時代第3章へ

Message from the Mayor

「次なる希望」の実現へ



Koshida Kenjiro

越田 謙治郎

市長選挙を終えて

10月18日の市長選挙で、市民の皆さまからご信任をいただき、当選を果たしました。引き続き、川西市長として市政の重責を担わせていただきます。

この結果を、これまでの市政運営に対する一定の評価とともに、改革をさらに力強く前へ進めてほしいという民意の表れであると重く受け止め、身の引き締まる思いです。

これまで積み重ねてきた取り組みを礎に、15万人の市民の皆さまと向き合い、異なる意見にも真摯に耳を傾け、川西の未来を切り拓いてまいります。引き続き市政運営へのご協力をお願い申し上げます。

政策を着実に進めるために

選挙は、民主主義にとって大切なプロセスです。

マニフェストを通じてお示しした方向性を基軸としながら、市民の皆さまとの対話を重ね、真摯に議論し、丁寧に合意形成を図りながら、市政を着実に進めてまいります。

政策の実現には、その必要性やゴールの方向性について、しっかりと市職員と協議しながら進めていくことが大切だと考えています。

川西の希望

これからの未来を展望した時に、私は今回の選挙で「次なる希望」というメッセージを掲げました。

この20年間、川西市は厳しい財政状況下でも、将来への責任を果たすため、財政健全化を意識しながら市民生活を支える施策を積み重ねてきました。今後も限られた財源の中で、何を守り、何に力を注ぐべきかを見極め、持続可能なまちづくりを進めます。

子どもたちが夢と希望を持って育ち、高齢者の皆さまが安心して心豊かに暮らし、災害への備えによって市民の命と暮らしが守られる。そんな川西の未来を皆さまとともに描き、職員一丸となって必ず実現していきます。

川西市長

越田謙治郎

マニフェストを通じて示した 5つの方向性

Vision 01 こどもの幸せから、希望が生まれる
教育で選ばれる川西市を実現する

Vision 02 人生100年時代が希望であふれる
子ども・高齢者・障がい者を地域で支え合う

Vision 03 街の活気が希望へとつながる
駅前を拠点に、市内全域へ賑(にぎ)わいを広げる

Vision 04 市民の力で希望をつなぐ
新しい参画と協働の仕組みをつくる

Vision 05 安全と安心が希望を支える
防災・減災対策をバージョンアップする

問い合わせ 市議会事務局 ☎072(740)1250

市議会新役員が決定

議長に加藤仁哉さん、副議長に中井成郷さん

11月の市議会臨時会で、議長に加藤仁哉さんが、副議長に中井成郷さんが選ばれました。また、併せて議会運営委員会をはじめ、三つの常任委員会、二つの特別委員会の委員などが選出されました。

各委員会の委員は、下表の通りです。



議長　加藤 仁哉



副議長　中井 成郷

新しく決まった市議会の各種役員（敬称略）

委員会		委員長	副委員長	委員
議会運営委員会		秋田 修一	黒田 美智	松隈 紀文、川北 将、岡 留美、角田 槙司、平岡 譲
常任委員会	総務生活	坂口 美佳	川北 将	東 茂泰、中井 成郷、山﨑 孝弘、角田 槙司、秋田 修一、北野 紀子
	厚生文教	榮 奈津子	加茂 文子	松隈 紀文、長田 拓也、岡 留美、黒田 美智、田中 麻未、平岡 譲
	建設	福西 勝	西山 博大	岡田 龍太郎、前田 愛美、ビリーケン・キッド、宮路 智行、大矢根 秀明
特別委員会	飛行場対策周辺整備調査	大矢根 秀明	黒田 美智	東 茂泰、福西 勝、榮 奈津子、宮路 智行、加茂 文子、秋田 修一
	中心市街地・新名神周辺整備調査	山﨑 孝弘	岡 留美	松隈 紀文、長田 拓也、ビリーケン・キッド、角田 槙司、北野 紀子、平岡 譲
猪名川上流広域ごみ処理施設組合議会議員				東 茂泰、長田 拓也、福西 勝、川北 将、榮 奈津子、山﨑 孝弘、黒田 美智、坂口 美佳、平岡 譲

全国・世界で挑戦する

「U-18」の子どもたちの情報を募集します

問い合わせ　秘書課　☎072(740)1103

市では、文化やスポーツなどで挑戦する子どもたちを応援しています。その活躍を幅広く把握し、市長からの激励や広報誌への掲載などにつなげるため、全国大会以上の大会などに出場（出場予定を含む）の「U-18」（18歳の誕生日以後最初の4月1日までの人を含む）の個人や団体の情報を募ります。

家族や学校、地域、指導者など、皆さんからの情報提供をお待ちしています。提供の書類など、詳しくは市ホームページへ。



市北部のまちづくり方針に基づく整備基本構想

タウンミーティング参加者を募集します

問い合わせ　資産活用課　☎072(740)1403

日時 12月19日(土) 午前10時ー11時半

場所 緑台公民館

市北部のまちづくり方針に基づく整備基本構想に関するタウンミーティングを実施します。エリア3（多田出張所周辺）の機能配置について市長と一緒に考えてみませんか。手話通訳・要約筆記あり。申し込み方法は、12月1日㈫に市ホームページに掲載します。



9年4月18日に開催

清和源氏まつりの出演者を募集

問い合わせ　観光・文化財課　☎072(740)1161

申し込みはこちら



9年4月18日(日)に開催する清和源氏まつりの懐古行列への出演者を募集。

八幡太郎義家・巴御前・常盤御前・静御前役の選考は、一般公開で9年2月7日(日)午後1時半からアステホールで実施します。

12月1日(火)～9年1月31日(日)に、市ホームページの申し込みフォームに必要事項を入力の上、送信してください(重複応募不可)。

弁慶・牛若丸役、美女丸・幸寿丸役、猿田彦役は、応募多数の場合は抽選となります。当選者には、3月上旬に当日の案内と入金方法をメールで連絡します。出演者は役に問わず性別不問。対象の年齢や学年は、9年4月18日時点です。

募集する清和源氏まつりの出演者一覧

出演者	人数	対象	費用	その他
八幡太郎義家	各1人	18～30歳の人	―	・清和源氏まつり後も川西スマイルナビゲーターとして、年間を通じて各種イベントで活動できること ・選ばれた人には3万円相当の商品券などを贈呈
巴御前				
常盤御前				
静御前				
弁慶・牛若丸	ペア1組	小学生と保護者	2万円	―
美女丸・幸寿丸	各1人	小学生	1万円	―
猿田彦	1人	高校生以上の人	3万3,000円	今回から新規で募集 ※お面を付けて、懐古行列を歩きます







にぎわいが生まれる川西へ向けて

アイデアで地域力を高めるビジネスプラン発表会

問い合わせ　産業振興課　☎072(740)1162

日時　12月21日(月)　午後7時－9時

場所　アステホール

9月に行われた厳正な二次審査の結果、2件のビジネスプランが採択されました。「みんなが交流しにぎわいが生まれる川西をつくる」の実現に向けて、同ビジネスプランの発表会を実施します。定員は100人（先着順。当日会場へ）。詳しくは市ホームページへ。

なお、発表当日からこの2件を対象に、ふるさと納税を活用したガバメントクラウドファンディングを開始し、寄付の受け付けを行います。ぜひ応援をお願いします。

事業者名	事業計画名	内容
心響 COCORONE	女性のセカンドキャリアを応援する「大人のシンデレラプロジェクト川西」	女性の経験や才能を活かし、市民講師への変身と地域での活躍を応援する
㈱ Zebralion	「何もない」を「まだ知らないだけ」に！市民が作る情報サイト「川西図鑑」	市民が地域の情報を書き込み、地図から魅力を発信する「川西図鑑」を構築する



申し込みは市職員採用サイトから

9年4月1日採用の市職員を募集します。職種は、キャリア事務職（10人程度）。受付期間は、12月15日(火)までです。

受験希望者は、市ホームページに掲載している市職員採用サイトで募集要項を確認し、応募してください。

同サイトには、他にも会計年度任用職員など随時募集している内容も掲載しています。

なお、地方公務員法第16条（欠格条項）に該当する人は受験できません。



インクカートリッジ・廃食用油

新たな資源物を回収します

問い合わせ　美化推進課　☎072(744)1124





インクカートリッジを回収

12月1日(火)からプリンターメーカー4社が共同で活動する「インクカートリッジ里帰りプロジェクト」に参加し、市役所1階の美化推進課コーナーに拠点回収BOXを設置して回収を開始します。

回収対象は、メーカー4社(ブラザー、キヤノン、エプソン、HP)の純正品です。純正品以外は回収できません。詳しくは市ホームページで確認してください。

家庭から出る廃食用油の回収に協力を

家庭から出る廃食用油をリサイクルするため、拠点回収BOXを設置します。回収対象は植物性の油で、サラダ油、米油、菜種油、オリーブオイル、ごま油などです。ラードなどの動物性油や、工業用油などは対象外。また、天かすや水などの不純物が混入しないようにしてください。

1月中の回収開始に向けて、廃食用油は捨てずに、保管の協力をお願いします。回収場所は決まり次第、市ホームページなどでお知らせします。

また、同時に拠点回収BOXの設置に協力してもらえる事業者を募集しています。詳しくは美化推進課へ。

【回収方法】
①容器の変形などを防ぐため、廃食用油はよく冷ます
②不純物を取り除き、ペットボトルに入れる
③ペットボトルのまま、拠点回収BOXへ入れる



年末年始の業務

市の業務は年末が 12 月 28 日㈰まで、年始は令和９年１月４日㈰から行います。
ただし、ごみ収集や一部施設では業務日程が異なります。詳しくは各課へ。

証明書の発行

問い合わせ　市民課 ☎ 072（740）1165

市役所での時間外交付を延長（12 月 28 日㈰に予約受け付け）

年末の閉庁時に、住民票と住民票記載事項証明書、印鑑登録証明書（予約時に印鑑登録証番号が必要）が受け取れます。

【申し込み・交付方法】

12 月 28 日㈰午前９時―午後５時に市民課☎ 072（740）1165 で予約。予約・受け取りは、本人か同一世帯の人のみ（同一住所でも別世帯は不可）。予約時に受取人の指定が必要です。

交付は 28 日午後５時―８時と 29 日㈫・30 日㈬の午前９時半―午後８時に市役所１階北側玄関の時間外受付窓口で行います。

【必要書類など】

受取時には、受取人の本人確認書類（運転免許証など官公庁発行で写真付きのものは１点、それ以外の国民健康保険資格確認書などは２点）と手数料（１通につき 300 円）を持参。印鑑登録証明書の取得には印鑑登録証も必要です。

証明書のコンビニ交付

取得にはマイナンバーカード（利用者証明用電子証明書搭載）が必要です。12 月 28 日㈰午後 11 時までと、９年１月４日㈰午前６時半から取得可（戸籍謄本などは 12 月 28 日午後５時までと、１月４日㈰午前９時から取得可）。

施設のスケジュール

問い合わせ　各施設へ

○…開所　×…閉所

	施設名・問い合わせ	12月 28㈰	12月 29㈪	12月 30㈫	12月 31㈬	1月 1㈷	1月 2㈭	1月 3㈮	1月 4㈯
保健・医療	市立総合医療センター ☎ 0570（01）8199 要連絡。マイナ保険証または資格確認書など持参。	○ 8：30～11：30	○ 8：30～11：30	12 月 30 日～１月３日は救急のみ受け付け					○ 8：30～11：30
	川西リハビリテーション病院 ☎ 072（795）0075 要連絡。診療科目や診察時間については 23 ページ（救急・休日診療）へ。	○ 8：30～11：30	○ 8：30～11：30	○ 9：00～15：30	○ 9：00～15：30	○ 9：00～15：30	○ 9：00～15：30	○ 9：00～15：30	○ 8：30～11：30
	ふれあい歯科診療所 休日歯科応急診療（キセラ川西プラザ２階） ☎ 072（758）7388 10：00～12：30 に応急処置のみ受け付け。 マイナ保険証または資格確認書など持参。	×	×	○ 10：00～12：30	○ 10：00～12：30	○ 10：00～12：30	○ 10：00～12：30	○ 10：00～12：30	×
	阪神北広域こども急病センター（伊丹市）☎ 072（770）9988 マイナ保険証または資格確認書など持参。 小児救急の電話相談は 27 ページへ。	○ 19：30～翌６：30	○ 8：30～翌６：30	○ 8：30～翌６：30	○ 8：30～翌６：30	○ 8：30～翌６：30	○ 8：30～翌６：30	○ 8：30～翌６：30	○ 19：30～翌６：30
	尼崎市立休日夜間急病診療所（眼科、耳鼻咽喉科）☎ 06（6480）9500 マイナ保険証または資格確認書など持参。	×	○ 9：00～翌５：30	○ 9：00～翌５：30	○ 9：00～翌５：30	○ 9：00～翌５：30	○ 9：00～翌５：30	○ 9：00～翌５：30	×
子育て	こども若者相談センター（キセラ川西プラザ内） 同センター閉所中の児童虐待に関する連絡は ☎ 189 へ。	○	×	×	×	×	×	×	○
文化など	中央図書館 ☎ 072（755）2424	×	×	×	×	×	×	×	○
	公民館図書室　問い合わせは各館へ。	×	×	×	×	×	×	×	×
	みつなかホール ☎ 072（740）1117 12 月 27 日㈰は受け付けのみ可。 １月５日㈫は受け付けおよびホール以外の所室の利用可。	×	×	×	×	×	×	×	×
	キセラ川西プラザ、キセラホール ☎ 072（757）1920	○	×	×	×	×	×	×	○
	市民体育館・運動場 ☎ 072（793）1888　弓道場 ☎ 080（4404）5633 市民温水プール ☎ 072（755）0257　東久代運動公園 ☎ 072（757）6386 ※総合体育館は改修工事のため、休館中。	○	×	×	×	×	×	×	○
	郷土館 ☎ 072（794）3354　１月６日㈬まで休館。	×	×	×	×	×	×	×	×
	文化財資料館 ☎ 072（757）8624　１月５日㈫まで休館。	×	×	×	×	×	×	×	×
市斎場 ☎ 072（799）0331		○	○	○	○	×	○	○	○

記載のない施設は 12 月 29 日㈫～１月３日㈮が閉所日。市役所・キセラ川西プラザ・市民温水プールの駐車場は、通常通り利用可

ごみなどの収集日程

問い合わせ　美化推進課 ☎ 072（744）1124・国崎クリーンセンター ☎ 072（739）7201

▶「燃やすごみ」「ペットボトル」など

年末年始の収集日は右表１の通りです。

※市斎場☎ 072（799）0331 では、犬・猫などの死獣の持ち込みを受け付けています。年末は 12 月 31 日㈬午前９時―午後２時半、年始は１月２日㈭午前９時―午後５時です（有料）。

▶「燃やさないごみ・有害ごみ」「ビン」

第１金曜日の区域は、右表２・３の通り（12 月の収集が２回となり、１月はありません）。その他の区域は通常通りです。

▶「紙・布」

第１・３金曜日の区域は、右表４の通り。その他の区域は通常通りです。

国崎クリーンセンターへのごみの持ち込み

年末は 12 月 28 日㈰まで、年始は９年１月４日㈰から通常通り行います（有料・要予約）。年末年始は、ごみの持ち込み予約が増加します。持ち込みを希望する人は、早めに連絡してください（予約は１カ月前から受け付け可）。

12 月 31 日㈬は、午前９時―午後４時に燃やすごみのみ持ち込みができます（無料・予約不要）。必ず県道 604 号線から進入を。満車の場合は、県道に並ぶと危険なため、そのまま通過してもらう場合があります。

なお、年末の無料持ち込みは、８年度で最終となり、９年度からは実施しません。

市公式 LINE でのごみの収集日の通知はありません

12 月 27 日㈰～９年１月２日㈭は、市公式 LINE での通知はありません。ごみ出しアプリカレンダー上は 12 月 28 日㈰、29 日㈫のごみ収集予定が表示されません。右表や市ホームページで確認してください。

表１　各ごみの最終・最初の収集日一覧

区分	収集区域など	年末最終日	年始開始日
燃やすごみ	月・木　区域	12 月 28 日㈰	１月４日㈪
	火・金　区域	12 月 29 日㈫	１月５日㈫
プラスチック製容器包装	全区域	12 月 23 日㈬	１月６日㈬
ペットボトル	月　区域	12 月 21 日㈰	１月４日㈪
	火　区域	12 月 22 日㈫	１月５日㈫
	木　区域	12 月 24 日㈭	１月７日㈭
	金　区域	12 月 25 日㈮	１月８日㈮
大型ごみ	有料・要予約 ☎ 072（764）5379	12 月 28 日㈰	１月４日㈪
臨時ごみ	有料・要予約 ☎ 072（744）1124	12 月 29 日㈫	１月４日㈪
犬・猫などの死獣収集※	有料・要予約 ☎ 072（744）1124	12 月 29 日㈫ 正午まで	１月４日㈪

表２　燃やさないごみ・有害ごみ

通常収集日	区域	年末収集日
第１金曜日	花屋敷、花屋敷山手町、満願寺町、平野１丁目	12 月４日㈮・28 日㈰

表３　ビン

通常収集日	区域	年末収集日
第１金曜日	中央町、美園町、小花１丁目、小戸１・３丁目、栄町、多田桜木	12 月４日㈮・28 日㈰

表４　紙・布

通常収集日	区域	年始収集日
第１・３金曜日	中央町、美園町、絹延町、出在家町、丸の内町、滝山町、鷺の森町、萩原、火打、松が丘町、霞ヶ丘、日高町、花屋敷山手町、満願寺町	１月 15 日㈮のみ

救急の電話相談など

急な病気やけがの相談を、以下の通り受け付けます。

▶県子ども医療電話相談
☎ 078（304）8899

12 月 28 日㈰午後６時～翌８時
12 月 29 日㈫～９年１月３日㈮の午前８時～翌８時

▶阪神北広域こども急病センター
☎ 072（770）9981

12 月 28 日㈰午後８時～翌６時半
12 月 29 日㈫～９年１月３日㈮の午前９時～翌６時半

▶救急安心センターひょうご
#7119 または☎ 078（331）7119

24 時間

上下水道の修理など

水道・下水道の修理などは、㈱川西水道サービス☎ 072（757）2001 で受け付けます。

各事業の年末年始の業務については
市ホームページにも掲載







令和7年度 市の財政状況

問い合わせ 財政課 ☎072(740)1130

住みよいまちづくりを進めるための市の財政。令和7年度の決算状況をお知らせします。※金額は全て端数を省略し、概数で表記。

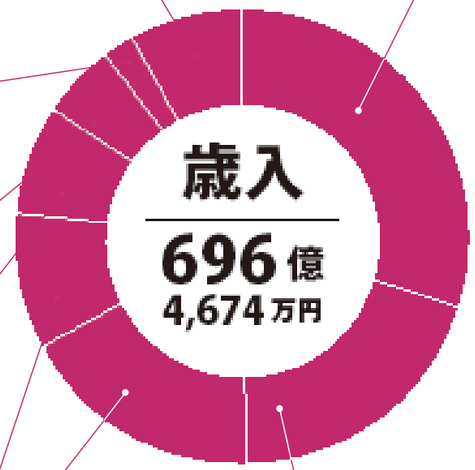

市税 209億6,047万円
市民が納める市民税や固定資産税など

国庫支出金 136億7,629万円
国が使い道を限定して交付するもの

地方交付税 121億7,762万円
国が自治体の財源不足を保障するもの

市債 67億5,750万円
公共施設の整備のために国や金融機関から借り入れるもの

県支出金 53億256万円
県が使い道を限定して交付するもの

地方消費税交付金 37億553万円
消費税の一部が交付されるもの

諸収入 16億993万円
延滞金や貸付金の返還金など

その他 54億5,684万円
施設の利用料金や保育所の保育料など

詳しい決算状況は市ホームページへ



民生費 315億3,388万円
高齢者・障がい者福祉や子育て支援、生活保護など

教育費 84億1,177万円
学校教育や生涯学習、文化財保護など

総務費 75億6,421万円
財産管理や選挙費用、市税賦課徴収など

衛生費 69億6,586万円
保健・医療や環境対策、ごみ処理など

公債費 68億3,775万円
国や金融機関から借りた市債の返済

土木費 42億6,420万円
交通安全対策や道路、公園の整備など

消防費 24億4,170万円
消防や救急、防災対策など

その他 10億6,422万円
商工費や議会費など

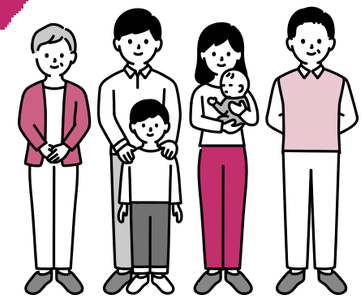

令和7年度 一般会計 決算のまとめ

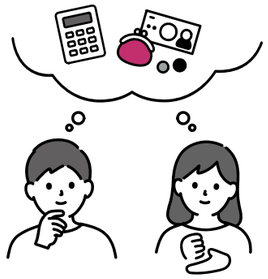

福祉や教育、消防など、日常的なサービスや生活基盤の整備を行うための一般会計の決算について説明します。令和7年度における歳入・歳出の全体像と、将来の財政負担に関わる基金や市債残高などをお伝えします。

7年度の歳入は約696億円、歳出は約691億円であり、決算全体の規模は公共施設の整備や社会保障費の増などによって増加しました。6年度と比較して、市税などの一般財源が増加したことなどにより、実質単年度収支は2年連続黒字となりました。

歳入の状況について

歳入は6年度から87・7億円増加。市税や国からの交付金などの一般財源（使用目的が限定されず自由に使える財源）の増加や、公共施設の整備による市債の増加が主な要因です。

歳出の状況について

歳出は6年度から87・8億円増加。小・中学校体育館への空調整備や市立学校のタブレット更新などによって教育費が増加しました。

また、民生費についても、障害福祉サービスの利用者の増加や児童手当の対象者拡大により増加しました。

基金残高について

家計で例えると貯金のこと。6年度から3・5億円減少し、92・1億円でした。市民一人当たりに換算すると42・6万円で、阪神7市の平均32・4万円を10・2万円上回っています。市債残高が増加すると、今後の財政負担が増える原因になります。

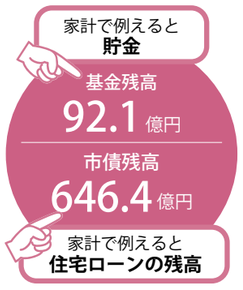

市債残高について

家計で例えると住宅などのローン残高のこと。6年度から0・9億円増加し、646・4億円でした。返済が進んだ一方で、小・中学校体育館空調の整備などのために新たに借り入れた額が、返済額を上回ったことが主な要因です。

市民一人当たりに換算すると42・6万円で、阪神7市の平均32・4万円を10・2万円上回っています。市債残高が増加すると、今後の財政負担が増える原因になります。

市税収入の状況

市税収入は、6年度から10.9億円増加し209.6億円となりました。市税収入額が200億円を超えるのは15年ぶりです。個人市民税は、賃上げに伴う所得の増加や定額減税の終了などにより9.8億円増加しました。

また、固定資産税は、新増築家屋の棟数が増えたことなどにより1.2億円増加しました。市民一人当たりに換算すると13.8万円で、阪神7市の平均18.9万円を5.1万円下回っています。

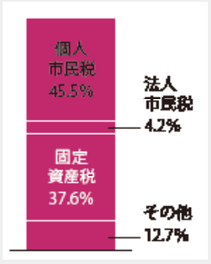

実質単年度収支

単年度の収支が黒字か赤字かを示す指標。過去の蓄えの影響を除き、その年度の歳入・歳出のみで健全に財政が運営できたかを判定します。7年度は1.9億円となり、2年連続黒字を維持しています。



経常収支比率

家計で例えると毎月の収入に占める生活費やローン返済額などの割合。6年度から0.1%減少し、98.5%でした。阪神7市の平均95.6%を2.9%上回っています。この比率が高いほど、予算の使い道を自由に決めにくくなります。

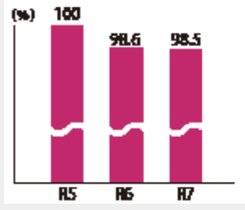

各事業の令和７年度決算報告

公営企業会計決算

病院

問い合わせ
保健・医療政策課　☎072(740)1136

市立総合医療センターの施設・機器整備、政策医療を推進
旧川西病院の解体工事を完了

公立病院として救急医療では高水準の応需率を維持し、小児・周産期医療を担うとともに高度専門的な急性期医療を提供しています。同センターは、医療法人協和会が指定管理者（利用料金制）として運営し、独立した会計となっています。
※下表は、市病院事業会計を記載

損益計算書　（令和７年４月１日～８年３月31日）

支出		収入	
指定管理料	3億1,362万円	他会計負担金及び交付金	11億8,323万円
支払利息	9,331万円		
減価償却費	13億2,732万円		
経費	4,144万円	指定管理者負担金	5億6,893万円
その他の支出	1億4,487万円	長期前受金戻入	4億9,759万円
特別損失	10億7,734万円	その他の収入	2,494万円
小計	**29億9,790万円**	**小計**	**22億7,469万円**
当年度純利益	―――	当年度純損失	7億2,321万円
合計	**29億9,790万円**	**合計**	**29億9,790万円**

貸借対照表　（令和８年３月31日現在）

借方		貸方	
土地、建物、構築物、器械備品、投資など固定資産	171億5,448万円	企業債、他会計借入金など固定負債	174億1,986万円
		企業債、未払金など流動負債	14億6,078万円
		繰延収益	20億7,582万円
		資本金	1億1,018万円
現金預金、未収金など流動資産	2億4,485万円	受贈財産評価額、国庫補助金など資本剰余金	21億7,270万円
		欠損金	58億4,001万円
合計	**173億9,933万円**	**合計**	**173億9,933万円**

水道

問い合わせ
上下水道局経営企画課　☎072(740)1260

１億2,715万円の黒字
配水池等耐震化工事などに７億7,751万円

改良工事では、配水管改良工事・送配水管耐震化工事、継続事業として萩原台配水池の更新工事などを実施。５期拡張工事では、配水管布設工事を実施しました。今後も、経営の健全化および基盤強化に努めるとともに、施設の更新を着実に進めながら、安全な水道水を安定して送り続けていきます。

損益計算書　（令和７年４月１日～８年３月31日）

支出		収入	
受水費	10億4,976万円	水道料金	27億2,401万円
委託料	9億1,087万円		
減価償却費	5億8,501万円	分担金	1億5,696万円
人件費	2億5,333万円		
修繕費※	4,430万円	長期前受金戻入	1億8,628万円
動力費	4,651万円		
薬品費	1,528万円		
支払利息	2,722万円	特別利益	4,299万円
その他の支出	2億624万円	その他の収入	1億5,543万円
小計	**31億3,852万円**	**小計**	**32億6,567万円**
当年度純利益	1億2,715万円	当年度純損失	―――
合計	**32億6,567万円**	**合計**	**32億6,567万円**

※修繕費には材料費を含みます。

貸借対照表　（令和８年３月31日現在）

借方		貸方	
土地、建物、構築物、ダム使用権、投資など固定資産	213億3,690万円	固定負債	19億7,798万円
		未払金など流動負債	3億9,119万円
		繰延収益	44億118万円
		資本金	59億5,851万円
現金預金、未収金など流動資産	50億409万円	受贈財産評価額、国庫補助金など資本剰余金	90億7,970万円
		利益積立金	3億4,900万円
		建設改良積立金	28億8,500万円
		当年度未処分利益剰余金	12億9,843万円
合計	**263億4,099万円**	**合計**	**263億4,099万円**

下水道

問い合わせ
上下水道局経営企画課　☎072(740)1260

４億8,124万円の黒字
管渠（かんきょ）やポンプ場の整備などに５億6,083万円

建設改良事業では、管渠（家庭などから出たトイレや生活雑排水など汚水・雨水を流す下水道管）の整備やポンプ場の改築更新などを実施しました。今後も、維持管理や浸水・地震などの課題に対応していくとともに、運営基盤の強化を図りながら事業を展開していきます。

損益計算書　（令和７年４月１日～８年３月31日）

支出		収入	
減価償却費	17億5,646万円	下水道使用料	16億8,939万円
負担金	7億2,976万円		
人件費	2億3,807万円	長期前受金戻入	9億490万円
支払利息	1億825万円		
委託料	1億5,960万円	他会計負担金及び補助金	9億1,810万円
修繕費※	6,473万円		
その他の支出	5,726万円	その他の収入	8,298万円
小計	**31億1,413万円**	**小計**	**35億9,537万円**
当年度純利益	4億8,124万円	当年度純損失	―――
合計	**35億9,537万円**	**合計**	**35億9,537万円**

※修繕費には材料費を含みます。

貸借対照表　（令和８年３月31日現在）

借方		貸方	
土地、建物、構築物、機械及び装置、施設利用権など固定資産	379億4,850万円	固定負債	78億3,366万円
		未払金など流動負債	12億1,024万円
		繰延収益	183億7,906万円
		資本金	94億9,053万円
現金預金、未収金など流動資産	34億8,394万円	受贈財産評価額、国庫補助金など資本剰余金	11億11万円
		減債積立金	19億7,300万円
		当年度未処分利益剰余金	14億4,584万円
合計	**414億3,244万円**	**合計**	**414億3,244万円**

さらなる「夢」の実現に向けて

問い合わせ　財政課　☎072(740)1130

市では、これからのまちづくりの方針を示した第６次総合計画を策定し、６年度から「暮らせるまちの実現に向けた取り組みを進めています。このページでは、市が何に取り組んだのか、その結果、計画で描く「夢」にどれだけ近づけたのか。７年度の成果を紹介します。

７年度に実現した主な取り組み

▸▸こども・教育施策

01 放課後児童居場所づくりの試行実施

留守家庭児童クラブの待機児童解消に向け、新たな放課後の居場所として「放課後キッズプレイス」を試行的に二つの小学校に設置。その結果、２校で事業開始時に計37人いた同クラブの待機児童は解消されました。８年度以降は、対象校を11校に拡大し、試行実施を継続しています。

02 小・中学校の体育館における空調整備

市内全小・中学校23校の体育館に空調設備を整備しました。

03 不登校児童・生徒への支援の充実

市立小・中学校内へのサポートルームの設置や、学校以外の学びの場所づくりを進めました。その結果、「不登校児童・生徒のうち学校等の学習や生活に関する支援ができている児童・生徒の割合」が６年度の75.8%を上回る85.8%となりました。８年度からは民間フリースクールなどへ通う児童・生徒への支援を開始しています。

「子育てがしやすいまちだ」と思う市民の割合（市民実感調査）

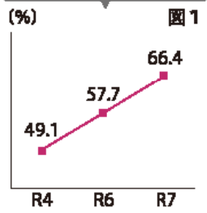

［　これらの取り組みの結果、市民実感調査の数値が大きく上昇しました（図１）　］

▸▸高齢者福祉施策

01 住民同士が助け合う「訪問型支えあい活動」の支援拡大

日常生活でのちょっとした困りごとを地域住民が互いに助け合う取り組みに対する補助を実施。７年度から車両を使用した外出支援などへの補助を拡充しました。その結果、新たに５団体が支援活動を開始しました。

02 介護予防・健康ポイント事業「笑顔ミライちょきん」を実施

介護予防および健康づくりを推進するため、介護予防・健康ポイント事業「笑顔ミライちょきん」を６年度に引き続き実施。その結果、介護予防ポイント事業参加者は約2,000人、アプリ利用者は約2,200人増加しました。

▸▸住環境施策

01 ソフトとハードを併せた交通安全対策の実施

70歳以上の市民の運転免許証自主返納促進や、交通事故多発箇所への交通安全施設の整備を進めた結果、７年度の市内の交通事故発生件数は６年度の510件から436件となりました。

02 スケートボードができる公園の整備

加茂６丁目地内にスケートボードを中心とした、３人制バスケットボールもできる公園を整備しました。

「住環境（自宅や周辺環境）が快適だ」と感じる市民の割合（市民実感調査）

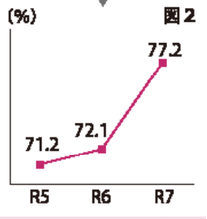

［　これらの取り組みの結果、市民実感調査の数値が大きく上昇しました（図２）　］

詳細な事業内容は決算成果報告書を確認してください

未来のまちづくりをめざして



もっと暮らしやすく魅力のあるまちにするため、これからのまちづくりはみんなの「こうなったらいいな」を形にしていく施策を進めていきます。８年度も夢の実現に向けてさまざまな施策を新たに実施しています。

▼８年度に着手した主な新規・拡充事業

全小学校で民間プールを活用した水泳授業を実施	中学生が参加する市地域クラブ活動への補助	川西能勢口駅周辺の魅力向上に向けた検討	１人暮らしの高齢者等の緊急通報システム事業の拡充	市立総合医療センターの手術室増設	所有者などが不明の空き家対策の推進

市職員の給与などを公表

市政を運営する市職員の給与や採用・退職の状況など人事行政の運営状況を公表します

※記載のない限り、数値は令和8年4月1日現在。

問い合わせ　人事行政について　職員課　☎072(740)1142
職員数について　企画政策課　☎072(740)1120

職員などの給与

職員の約60%が行政職給料表で給料月額が決まっています

■職員の平均給料・給与月額

職種	平均給料月額（前年度増減）	平均給与月額（前年度増減）	平均年齢（前年度増減）
一般行政職	32万8,944円（＋7,315円）	42万7,627円（＋14,354円）	40.6歳（△0.1歳）
技能労務職	35万5,896円（＋15,580円）	44万2,948円（＋21,321円）	50.5歳（＋0.3歳）

※「平均給与月額」は、給料月額と職員手当（期末・勤勉・退職手当を除く）の合計額。

■職員の初任給と経験年数別平均給料月額

職種	最終学歴	初任給	経験年数10年	経験年数20年	経験年数30年
一般行政職	大学卒	23万8,700円	30万　223円	36万4,407円	45万1,466円
	高校卒	21万1,600円	26万3,533円	—	39万　600円
技能労務職	高校卒	20万4,200円	26万　800円	—	37万2,400円

※技能労務職の初任給は卒業後、直ちに採用される場合。

■特別職の報酬と給与削減

役職	給料（報酬）月額	年収（7年度）	削減内容
市長	88万3,800円	1,603万9,643円	給料月額△132,200円と期末手当の一部
副市長	75万6,200円	1,372万3,895円	給料月額△67,800円と期末手当の一部
議長	72万6,000円	1,186万7,229円	期末手当の一部
副議長	65万1,000円	1,064万8,341円	期末手当の一部
議員	59万円	964万9,530円	期末手当の一部

※上記に加え、教育長などの給与を2%と期末手当の一部を削減。

職員の給与と手当

市職員の給与は、毎月支給される給料と扶養・地域・住居手当などで構成されます。仕事内容や国家公務員・近隣他都市の職員・民間企業従事者の給与とのバランスなどを考慮し、市議会で議決され、条例で定められています。

令和7年度には、人事院勧告や国の措置などを踏まえ、給料などを改正しました。

また、市長や議長、議員などの特別職の給料や報酬は、学識経験者や市内の公共的団体の代表などで構成する「特別職報酬等審議会」で審議されており、その答申に基づいて市議会で議決され、定められています。

休暇の取得状況

休暇の種類などは、規則で定められています。民間企業の有給休暇に当たる、年次休暇の7年度平均年間取得日数は15・5日です。

また、7年度新たに育児休業を取得したのは44人（男性21人、女性23人）です。

研修の受講状況

多様化・高度化する市民ニーズに的確に対応できる職員を育成するために、職員研修を行っています。

7年度は、市独自研修（1163人受講）、派遣研修（138人受講）を実施しました。

決算から見る人件費と給与費

金額は全て端数を省略し、概数で表記

■人件費の割合

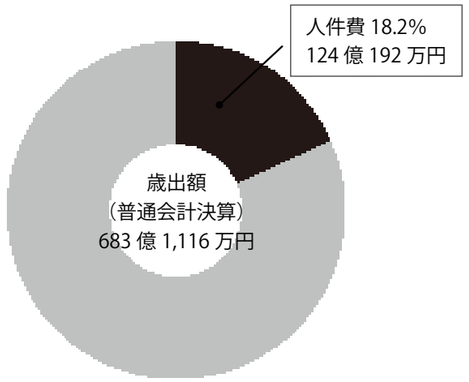

■7年度普通会計の職員給与費の状況

給与費	総額
給料	40億5,457万円
職員手当	12億4,653万円
期末・勤勉手当	18億4,750万円
合計	71億4,860万円

※総額は職員数1,075人で算出（平均給与費は665万円）。
※職員手当は退職手当を除く。
※再任用短時間勤務職員を除いた職員数は1,063人。

【人件費】職員の給与や退職手当、年金、健康保険などの使用者負担分、特別職の給料・報酬など

【給与】給料や職員手当、期末・勤勉手当など

【給料】勤労に対して支払われる基本給

市ホームページなどでも12月上旬に公開します

職員の勤務条件や採用試験の状況など、人事行政全般は、市ホームページと市役所2階の市政情報コーナーで閲覧できます。

職員の手当

扶養・住居・通勤手当や時間外勤務手当の他ボーナスに当たる期末・勤勉手当などがあります

■各種手当と平均支給額

区分	内容（記載金額は月額）	7年度平均支給年額
扶養手当	子1人につき1万3,000円▷扶養親族1人につき6,500円▷満16歳の4月1日から満22歳の3月31日までの子は1人につき5,000円を加算	24万9,702円
住居手当	借家居住者に家賃額に応じて100円～2万8,000円	28万9,622円
地域手当	給料と扶養・管理職手当合計額の8％	36万8,288円
通勤手当	交通機関利用者に運賃など相当額を支給（上限は5万5,000円）▷交通用具利用者（通勤距離が片道2㌔以上）に3,500円～3万2,800円	12万6,152円
特殊勤務手当	業務手当や年末年始特別勤務手当、出動手当など9種	9万5,228円

■時間外勤務手当

7年度支給総額	7年度平均支給年額
1億8,557万563円	24万5,789円

■退職手当

	自己都合	勧奨・定年
勤続20年	19.6695月分	24.586875月分
勤続25年	28.395月分	33.27075月分
勤続35年	39.7575月分	47.709月分
最高限度額	47.709月分	47.709月分
その他の加算措置	定年前早期退職特例措置（2～30%加算）	
7年度平均支給額	307万9,000円	2,311万6,000円

■期末・勤勉手当

川西市		国	
期末	勤勉	期末	勤勉
2.525月分	2.125月分	2.525月分	2.125月分

※役職上の段階、職務の級などで加算。

職員数

■7年度採用・退職の状況（単位：人）

職種（区分）	採用	退職
一般行政職	29	20
医療職	1	1
福祉職	3	2
消防職	3	2
企業職	2	4
技能労務職	1	5
教育職	8	4
合計	47	38

■職員数の状況（各年度4月1日現在）（単位：人）

部門		職員数（前年増減） 8年度	7年度
一般行政	議会	10（　1）	9（　0）
	総務	160（　1）	159（△6）
	税務	43（　0）	43（　1）
	労働	2（　0）	2（　0）
	農林水産	7（　2）	5（△1）
	商工	10（　1）	9（△1）
	土木	114（△4）	118（△2）
	民生	269（△2）	271（　12）
	衛生	126（△4）	130（△7）
特別行政	教育	139（　4）	135（　0）
	消防	167（　1）	166（　1）
公営企業など	水道	33（　0）	33（　2）
	下水道	32（　0）	32（　0）
	その他	51（　2）	49（△3）
合計		1,163（　2）	1,161（△4）

「笑顔ミライちょきん」ポイント交換会を開催

交換は3/31(水)まで

介護予防・健康ポイント事業「笑顔ミライちょきん」のアプリでためた介護予防ポイントを、キャッシュレスポイントへ交換する操作をサポートします。

時間はいずれも午前10時―午後5時で、対象はアプリを利用している市民。各日各会場で午前10時から時間枠を指定した整理券を配布します（無くなり次第、受け付けを終了）。

ソフトバンク㈱のスマホアドバイザーが操作をサポートします。9年2月28日㈯までにためた介護予防ポイントは、3月31日㈬がキャッシュレスポイントへの交換期限です。

店舗や地域の施設で開催するので、最寄りの会場で参加してください。詳しくは市ホームページへ。

※混雑状況により、待ち時間が発生したり、サポートできなかったりすることがあります。
※ポイント交換会参加による駐車場料金の減免はありません。

ポイント交換会の日程一覧

日程	場所
1月18日㈪・19日㈫	マクドナルド川西加茂店
2月15日㈪・16日㈫	イオンタウン川西
2月17日㈬・18日㈭・19日㈮	アステ川西ぴぃぷぅ広場
3月9日㈫・10日㈬	プラザ・ひがしたに
3月12日㈮・13日㈯・14日㈰・19日㈮・20日㈯・21日㈷	アステ川西1階（情報スペース）

問い合わせ　介護保険課　☎072(740)1148

広 告事業者を募集します

健康づくり事業のパンフレットに掲載

問い合わせ 保健センター　☎072(758)4721

9年3月に市内全戸に配布する「健康づくり事業のご案内」パンフレットに、有料広告を掲載する事業者を募集。部数は約7万部で、費用は1枠2万円からです。

保健センターに備え付けの申込書（市ホームページからダウンロード可）に必要事項を書き、12月1日㈫～18日㈮（必着）に〒666―0016・中央町12―2の保健センターへ持参か郵送してください。詳しくは同センターへ。

確 定申告用納付確認書の発送は登録制

新たに送付を希望する人は申し込みを

問い合わせ 各課へ

8年1～12月の1年間に納付した国民健康保険税・後期高齢者医療保険料・介護保険料の「確定申告用納付確認書」（旧・納付済額のお知らせ）は登録制です。新たに送付を希望する人は、電話か市ホームページから登録を申し込んでください（9年1月末ごろ発送）。

申し込みについて、詳しくは国民健康保険税と後期高齢者医療保険料については保険収納課☎072(740)1177、介護保険料については介護保険課☎072(740)1148へ。

インスタライブで市長と話そう！



おしえてコッシー vol.41

12月22日㈫ 午後8時―8時40分

インスタアカウント@city_kawanishi

Instagram

市公式Instagramでインスタライブを開催。市長と参加者がオンラインでつながり、投稿してもらった疑問にその場で回答します。

問い合わせ　広報広聴課　☎072(740)1104

12月 相談の案内

※原則、祝日・振替休日は実施しません。相談内容や時間、定員など詳しくは予約・問い合わせ欄に記載の担当課へ問い合わせてください。市外局番は072です。

専門相談

相談名	日程・場所	予約・問い合わせなど
弁護士相談（同内容は1回限り）	20日 1月10日㈯ アステ市民プラザ	生活安全課☎(740)1333 相談日の9日前の金曜日から電話予約（先着順）
	9・16・23日 1月6日㈫ 生活安全課	
司法書士相談（同内容は1回限り）	8・22日㈫ 生活安全課	生活安全課☎(740)1333 相談日の原則1週間前の同じ曜日から電話予約（先着順）
家事調停相談	10・24日㈫ 生活安全課	
税理士相談（同内容は1回限り）	17日㈫ 生活安全課	
行政書士相談	1月5日㈫ 生活安全課	
土地家屋調査士相談	15日㈫ 生活安全課	
国などへの行政相談	17日㈫ 生活安全課	生活安全課☎(740)1333 当日会場へ
消費生活・多重債務相談	月～金曜日 消費生活センター	消費生活センター ☎(740)1167（16:00まで） 電話相談可
年金相談	月～金曜日 医療助成・年金課	医療助成・年金課 ☎(740)1171
	23日㈫ アステ市民プラザ	尼崎年金事務所 ☎06(6482)4591 電話予約
犯罪被害者相談	随時 生活安全課	犯罪被害者等ホットライン☎(740)2050 要予約
空き家相談	1月7日㈬ 住宅政策課	住宅政策課☎(740)1205 12月25日㈮までに予約
市民活動・NPOサポート相談	火曜日 パレットかわにし	市民活動センター ☎(759)1826　要予約
分譲マンション管理・運営相談	随時 住宅政策課	住宅政策課☎(740)1205 要予約

福祉相談

相談名	日程・場所	予約・問い合わせなど
社協福祉総合相談	月～金曜日 キセラ川西プラザ1階	社会福祉協議会 ☎(759)5200
心配ごと相談	木曜日 キセラ川西プラザ1階	社会福祉協議会 ☎(759)8611（13:30～15:00）
司法書士による成年後見相談	16日㈬ キセラ川西プラザ1階	成年後見支援センター ☎(764)6110 11日㈮までに予約
心の相談	18日㈮ 市医師会医療会館	障害福祉課 ☎(740)1178　要予約
知的障がい児（者）のための相談	10日㈭ キセラ川西プラザ1階	手をつなぐ育成会 ☎(786)9244 8日㈫までに予約
精神障がい者の家族のための相談	23日㈫ キセラ川西プラザ1階	むぎのめ家族会 ☎070(8427)5147 電話相談可　要予約
障がい当事者とのピアカウンセリング	随時 キセラ川西プラザ1階	市障がい者基幹相談支援センター ☎(758)6228 要予約
生活困窮者自立相談	月～金曜日 地域福祉課	くらしとしごとの応援カウンター ☎(740)1189 要予約

子ども相談

相談名	日程・場所	予約・問い合わせなど
子育ての悩み相談	月～金曜日 キセラ川西プラザ3階など13カ所	こども若者相談センター ☎(740)1248 電話相談可
スクールソーシャルワーカーへの相談	月～金曜日 キセラ川西プラザ2階	こども若者相談センター ☎(758)8680
子どもの人権相談	月～金曜日 子どもの人権オンブズパーソン事務局相談室	子どもの人権オンブズパーソン☎0120(197)505（10:00～18:00） 電話相談可
子どもの育児・発達相談	月～金曜日 川西さくら園	川西さくら園☎(755)1772 電話相談可。来園は要予約
障がいのある児童の相談	月～金曜日 川西さくら園	川西さくら園☎(744)7200 電話相談可。来園は要予約
	第2・4木曜日 東谷公民館	
教育相談	月～金曜日 キセラ川西プラザ2階	こども若者相談センター ☎(757)8080 面接は要予約
児童虐待などの相談	月～金曜日 キセラ川西プラザ2階	こども若者相談センター ☎(740)1152
	月～金曜日 キセラ川西プラザ3階	県川西こども家庭センター☎(756)6633 児童虐待防止24時間ホットライン☎(759)7799
子ども・若者総合相談	月～金曜日 キセラ川西プラザ2階	こども若者相談センター ☎(758)5044
すくすく乳幼児相談	1月28日㈬ 保健センター	保健センター☎(758)4721 要予約。12月24日㈬から受け付け

人権相談

相談名	日程・場所	予約・問い合わせなど
特設人権相談	2日㈫・18日㈮ 人権推進多文化共生課相談室	人権推進多文化共生課 ☎(740)1150　予約優先
女性のための相談	火～木曜日 パレットかわにし	男女共同参画センター ☎(759)1856 要予約。電話相談可
	月・金曜日 電話相談のみ	男女共同参画センター ☎(759)1857（10:00～12:00）
DV相談	月～金曜日	配偶者暴力相談支援センター ☎(758)0708
セクシュアル・マイノリティ相談	24日㈬ 総合センター	総合センター ☎(758)8398
生活人権相談	月～金曜日 総合センター	総合センター ☎(758)8398 電話相談可

労働相談

相談名	日程・場所	予約・問い合わせなど
労働相談	9・23日㈬ 産業振興課	産業振興課 ☎(740)1162　要予約
キャリア・カウンセリング	7・14・21・28日㈪ パレットかわにし	産業振興課 ☎(740)1162　予約優先
職業相談	月～金曜日 パレットかわにし	川西しごと・サポートセンター ☎(757)6380
若者キャリアサポート	月～金曜日（内容で曜日指定） パレットかわにし	若者キャリアサポート川西 ☎070(5652)7299 要予約
出張キャリア相談	毎月第4金曜日 アステ市民プラザ	さんだ若者サポートステーション ☎079(565)9300

市役所へは〒666－8501と課名で郵送できます。料金表示のないものは無料。記載がない場合、受付時間は各施設の執務時間中です。

記号の意味 時日時 場ところ 対対象 講講師 種種目 費費用 定定員 他その他 申申し込み（郵便 電話 ファクス ウェブ・アプリ E-mail 先先着順 抽定員超過の場合は抽選）
問問い合わせ ☎電話番号 Fax ファクス番号 ウェブ・アプリ E-mail

中央図書館

・年末年始の貸し出し・

年末年始の休館に伴い、12月14日㈪～27日㈰は、1人20冊3週間借りられます。12月28日㈪午後5時から9年1月4日㈪午前10時まで返却ポストは利用できません。年末年始の開館日は7ページへ。



・クリスマスおはなし会・

絵本の読み聞かせなど。

時 対 12月12日㈮午前11時から・未就学児、午後2時半から・小学生



・英語読み聞かせ・

国際交流員と市内小・中学校のALT（外国語指導助手）による英語での絵本の読み聞かせなど。

時 12月13日㈯午前11時―11時半▷対 3歳～小学生

・近代文学講座・

登録グループ「文学グループパトスの会」による「啄木（たくぼく）短歌から現代短歌へ」を題材にした公開講座。

時 12月19日㈮午前10時―正午▷対 市民▷講 大谷大学教授の河野有時さん▷定 20人▷申☎先 同グループの西本さんへ▷問 西本さん☎090（4035）5794

・休館日のお知らせ・

12月28日㈪は館内整理日のため休館します。

問い合わせ　中央図書館　☎072（755）2424

郷土館

【問い合わせ】☎072（794）3354

クリスマスコンサート



ギターアンサンブルコスモスによる本格的なクリスマス曲から、懐かしの昭和平成ソングまで、幅広い世代で楽しめる曲を披露します。

時 12月19日㈮午前10時半―11時半▷費 入館料（団体割引適用）▷他 下足袋持参

鉱山図屏風展



昭和の初めまで銅の製錬を営んでいた平安家に伝わる鉱山図屏風を展示。

時 12月24日㈬～9年1月17日㈰▷費 入館料

須磨張り子展



張り子作家の吉岡武徳さんによる十二支や招き猫、神戸だるまなどを展示。

時 12月10日㈬～9年3月14日㈰▷費 入館料

冬の園芸教室



クリスマスやお正月を華やかに飾るリースや寄せ植えを作ります（リース、寄せ植えは選ぶことができます）。

時 12月11日㈭午前10時―11時半・午後1時半―3時▷講 森のお花屋さん代表の齋藤安男さん▷費 リース3,500円、寄せ植え2,200円（入館料含む）▷定 各20人▷他 軍手とスコップ、下足袋持参▷申☎先 12月3日㈬午前10時から

あなたの命を守るマイナ救急

マイナ保険証を携行しましょう

問い合わせ 救急課　☎072（759）9977

マイナ救急とは、救急車を利用する際、救急隊員があなたのマイナ保険証から病歴、薬の処方歴や病院受診歴などを確認できる新しい仕組みです。マイナ保険証を使えば、それらの情報を正確に伝えられ、スムーズな救急搬送につながるので、マイナ保険証を携行しましょう。マイナ保険証を搭載したスマートフォンでもマイナ救急を利用できます。詳しくは市ホームページへ。

市ホームページに広告を出しませんか

トップページアクセス数は月間で約7万3,300件

問い合わせ 広報広聴課　☎072（740）1104

市ホームページに掲出する有料バナー広告の広告主を募集しています。

広告掲載開始月の2カ月前の10日までに、市ホームページ掲載の様式に必要事項を書き、必要書類を添付の上、広報広聴課へ郵送してください。

広告内容が適切でないものや意見広告に関するものなどは掲載できません。

【規格】

高さ50ピクセル×幅190ピクセル、容量20キロバイト以内のJPEGかGIF形式の静止画。

【掲載料】

1枠当たり1カ月につき1万3,000円（6カ月以上継続掲載の場合は割引あり）。

感染症対策に家庭で薬などの準備を

年末年始に向けて

問い合わせ 保健・医療政策課　☎072（740）1136

年末年始は、感染症の流行などにより医療機関が非常に混雑します。救急外来を受診しても、多くの場合、解熱剤などの処方にとどまります。各自で解熱剤や喉痛の薬、スポーツドリンクなどの常備品を準備しておきましょう。また、受診が必要か迷った時は、救急安心センターひょうご#7119、または☎078（331）7119に相談してください。

説明会を開催します

e-TaxとeLTAX（個人住民税申告）

問い合わせ 市民税課　☎072（740）1132

スマートフォン初心者の人を対象とした説明会を開催します。申し込みなど、詳しくは市ホームページへ。

時 9年1月14日㈬①午前10時―正午②午後2時半―4時半▷場 ①東谷公民館②市役所2階会議室▷定 ①100人②60人

市の情報をSNSでも

SNSなどで、市の情報や災害時の情報などを発信しています。



LINE　X（旧Twitter）　Instagram

出張特定健診とがん検診を実施

希望者は肝炎ウイルス検診も受診可

問い合わせ 国民健康保険課　☎072（740）2006

出張特定健診とがん検診（胃・肺・大腸・前立腺がん）を受診できます。

時 ①9年1月7日㈬②2月17日㈫③3月18日㈬。いずれも午前9時半―午後4時▷場 キセラホール▷対 市国民健康保険加入者▷定 各20人▷他 希望者は肝炎ウイルス検診を受診可▷申☎ 先 ①は12月4日㈭②は9年1月15日㈭③は2月12日㈭までに国民健康保険課へ

税の納付が困難な場合は早めに相談を

12月は税の徴収強化月間

問い合わせ 各課へ

税の公平性と税収の確保をめざし、財産の差し押さえなど税の徴収対策を強化します。病気や失業で納付が困難な場合は、早めに相談を。市税については市税収納課☎072（740）1134、県税については県伊丹県税事務所収税課☎072（785）7141へ。

災害に備える

ウェブで事前に確認



避難情報　防災マップ　備蓄品

避難情報や防災マップ、備蓄品について、市ホームページで公開中。災害への備えとして事前に確認を。

問い合わせ　危機管理課　☎072（740）1145

年末の交通事故防止運動を実施

ルールを守って笑顔で新年を

問い合わせ 交通政策課　☎072（740）1184

12月1日㈫～10日㈭に「年末の交通事故防止運動」を実施します。年末は、特有の慌ただしさや忘年会など飲酒の機会が増えることで通常より気が緩みやすくなります。また、交通混雑などにより交通事故の多発が懸念されます。交通ルール遵守（じゅんしゅ）の徹底など、一人一人が気を付けましょう。

持ち込みごみの手数料が変わります

国崎クリーンセンター

問い合わせ 国崎クリーンセンター　☎072（739）7201

国崎クリーンセンターへごみを持ち込む際の手数料が、9年1月からごみ50㌔まで750円、以後10㌔までごとに150円を加算に変更になります。詳しくは同センターホームページへ。

納期限は12月25日㈭です

固定資産税・都市計画税〈第3期〉

課税については資産税課☎072（740）1133、納付については市税収納課☎072（740）1134へ

国民健康保険税〈第7期〉
後期高齢者医療保険料〈第6期〉
介護保険料〈第6期〉

詳しくは保険収納課☎072（740）1177、介護保険課☎072（740）1148へ

市役所へは〒666－8501と課名で郵送できます。料金表示のないものは無料。記載がない場合、受付時間は各施設の執務時間中です。

記号の意味 時日時 場ところ 対対象 講講師 種種目 費費用 定定員 他その他 申申し込み（郵郵便 電電話 FAXファクス ウェブ・アプリ E-mail 先先着順 抽定員超過の場合は抽選）
問問い合わせ ☎電話番号 Faxファクス番号 ウェブ・アプリ E-mail

求人

会計年度任用職員 保育士など

9年4月1日採用の市立の保育施設で働く保育士などを5人程度。試験日は12月22日㈫です。

対保育士資格または幼稚園教諭免許を有するまたはその予定がある人（両方を有する人が望ましい）申郵12月14日㈪までに採用専用サイトから送信問教育保育職員課☎072（740）1242

環境科学職（任期付職員）

9年4月採用の市久代浄水場で勤務する環境科学職（任期付職員）を1人。任期は9年4月1日～12年3月31日の3年間。詳しくは採用専用サイトへ（12月1日㈫から公開）。

対化学・環境工学に関する専門課程を修了した人問経営企画課☎072（740）1261

募集

詩吟連盟 競吟詠大会出場者

9年2月21日㈯午前10時20分からアステホールで行う競吟詠大会の出場者を募集。

対市在住・在勤者費3000円他応募者には出場区分・応募吟題などを伝えます申FAX12月9日㈫までに市詩吟連盟の竹本さんへ問竹本さん☎090（3929）6339

案内

予防救急で事故を未然に防ごう

予防救急とは、救急車を呼ばなくてはならないようなケガや病気やけがを未然に防ぐため、日頃から気を付けるポイントを知り、意識して行動することを言います。一人一人の実践が、自身や家族の安心・安全な生活につながり、緊急を要する人のもとへ救急車が迅速に到着することにもつながります。詳しくは市ホームページへ。

問救急課☎072（759）9977

デイジープログラム ワタシLab

学校や職場などの社会とのつながりから少し離れてしまった女性のための居場所です。ものづくりを通じて自信と手に職をつけ、社会とつながる場所となります。

時毎月第2・4金曜日。いずれも午後1時半―3時半場パレットかわにし対10・20代の無業の女性（30代以上の人は要相談）定各6人申FAX郵メ先住所、氏名、電話番号を男女共同参画センターへ問同センター☎072（759）1856・FAX072（759）1891・palette.kawanishi@gmail.com

災害時協力井戸登録制度

8年度から、災害時における市民の生活用水の確保を図ることを目的に、災害時に協力してもらえる井戸の登録を受け付けています。井戸を所有している人で、本制度に協力してもらえる人は、災害時協力井戸への登録に協力をお願いします。制度について詳しくは市ホームページへ。

問危機管理課☎072（740）1145

地域で働くシニア募集 トライアル事業説明会

高齢者が人材不足に悩む福祉施設などで短時間就労することで、生きがいや地域での活躍の場を得る、「健康・生きがい就労トライアル事業」を実施。業務内容は、施設内の掃除や、片付け、配膳、送迎など。資格や専門知識は不要です。

時9年1月6日㈫午後1時―4時場市役所7階会議室対60歳以上の市民定50人他筆記用具持参。公共交通機関で来場してください申FAX先9年1月5日㈪までに地域福祉課へ問同課☎072（740）1174

税関からのお知らせ

神戸税関では、不正薬物や銃器、金地金およびテロ関連物資などの密輸入防止を目的として、輸入貨物の検査、船舶・航空機の取り締まり、旅客・乗組員の手荷物検査を強化する「年末特別警戒」を実施します。皆さんの情報提供が大きな力となるので、密輸に関する情報があれば税関まで連絡してください。

問税関・密輸ダイヤル☎0120（461）961

県特定（産業別）最低賃金が変わります

12月1日から特定（産業別）最低賃金が改正されます。

塗料製造業1199円▽鉄鋼業1231円▽はん用機械器具製造業、生産用機械器具製造業、業務用機械器具製造業1206円▽電子部品・デバイス・電子回路製造業、電気機械器具製造業、情報通信機械器具製造業1173円▽輸送用機械器具製造業1243円▽計量器・測定器・分析機器・試験機・測量機械器具製造業1173円

問兵庫労働局労働基準部賃金室☎078（367）9154

スポーツ

市内駅伝競走大会

種目や費用など、詳しくは市陸上競技協会ホームページへ。

猪名川町彫刻の道マラソン 大会コース全面通行止め

12月13日㈰午前9時―午後1時、町道松尾台2・3・4号線、原9号線、原広根線が全面通行止めになります。猪名川町方面へ通行する場合は、迂回してください。

また、マラソン大会の参加者や観覧者は、会場周辺の臨時駐車場（午前7時―午後3時）を利用してください。

問同大会事務局☎072（766）8783

コベルコ神戸スティーラーズ市民応援デー

対戦相手はクボタスピアーズ船橋・東京ベイ。

時9年1月10日㈰午後2時半キックオフ場神戸総合運動公園ユニバー記念競技場対市在住者費78円（手数料別途必要）定300人他最大5枚まで応募可申FAX先12月20日㈰までに申し込みフォームから送信（チケットの購入にはJapan Rugby IDの取得が必要）問https://www.kobesteelers.com/inquiry/

ミズノジュニアバドミントン教室

バドミントンの基礎を楽しく学びます。

時毎週火曜日①午後5時15分―6時45分②7時―8時半場猪名川河川敷周辺市民体育館対①小学生②中学生以上申同ホームページの申し込みフォームから送信問協会の河崎さん☎090（1710）2573

ミズノサッカー教室

サッカーの楽しさや基本的な技術を学びます。①幼児クラス②低学年クラス。

時毎週木曜日①午後5時10分―6時②6時10分―7時10分場市民体育館対3歳～小学3年生費月各4000円定各コース10人他500円で体験受講可申FAX先同館へ問同館☎072（793）1888

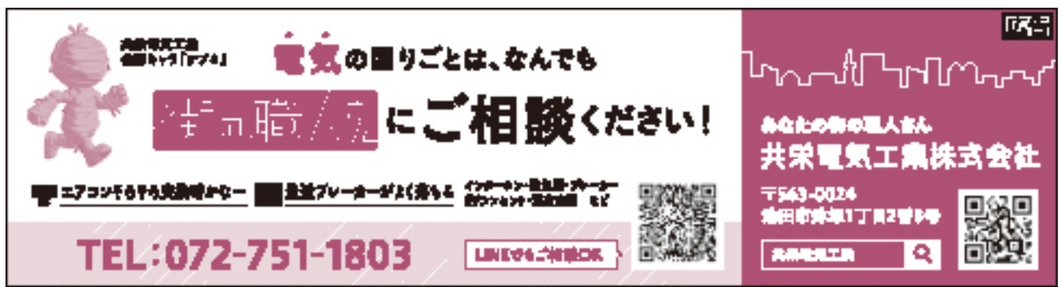

△有料広告の内容に関する一切の責任は広告主に帰属します。掲載の申し込みは㈱ウィット☎072（668）3275へ。

募集

9年度の「菖蒲ヶ瀬農園」 市民農園入園希望者

空き 4区画（1区画約45平方㍍）
期間 9年4月～10年3月まで

申込者には9年2月13日㈯に現地説明会を実施します。申し込み内容は市から管理組合へ提供し、後日現地説明会について管理組合から連絡あり

対象 市民 費用 年1万円
その他 無料駐車場・給水施設あり
申し込み FAX抽9年2月12日㈮までに住所、氏名、電話番号を産業振興課へ

問い合わせ
産業振興課 ☎072（740）1164・Fax072（740）1332

ENJOY！ リズムダンス体験教室

日時 12月3日㈭・10日㈭
いずれも午前11時15分―午後0時半
場所 市民体育館
その他 運動のできる服装で 室内用シューズ持参

介護予防・健康ポイント事業「笑顔ミライちょきん」の対象です

問い合わせ
市健康体操協会の片山さん ☎080（5638）8350

市役所へは〒666－8501と課名で郵送できます。料金表示のないものは無料。記載がない場合、受付時間は各施設の執務時間中です。

記号の意味　時日時 場ところ 対対象 講講師 種種目 費費用 定定員 他その他 申申し込み（郵郵便 ☎電話 Fax ファクス ウェブ・アプリ ✉E-mail 先先着順 抽定員超過の場合は抽選）
問問い合わせ ☎電話番号 Fax ファクス番号 ウェブ・アプリ ✉E-mail

セミナー

子どもの成長と学費に備える

テーマは「これからの働き方と扶養の仕組み」。将来のために、損をしない再就職のヒントを一緒に学びます。

時 9年1月20日㈫午前10時―正午 場 アステ市民プラザ 対 就職・就労に関心のある人 講 特定社会保険労務士の高見香織さん 定 20人 他 保育あり（1歳半以上の未就学児。先着8人。9年1月13日㈫正午までに予約）。雇用保険受給者の「求職活動」の実績対象 申 ☎ Fax ウェブ ✉ 先 住所、氏名、年齢、電話番号、メールアドレスを産業振興課へ 問 同課 ☎072(740)1162・Fax 072(740)1332・✉ kawa0181@city.kawanishi.lg.jp

困難を抱える女性とこどもへのかかわり方

困難を抱える女性や、子どもの心や現状を理解し、DV支援や関わり方を学びます。

時 9年1月15日㈮午後2時―3時半 場 パレットかわにし 対 相談・支援業務に携わる人 講 オフィス・コミュニケーションズ代表公認心理士の上野大照さん 定 20人 他 保育あり（1歳半以上の未就学児。先着8人。9年1月7日㈫までに予約） 申 ☎ Fax ウェブ ✉ 先 住所、氏名、電話番号を男女共同参画センターへ 問 同センター ☎072(759)1856・Fax 072(759)1891・✉ palette.kawanishi@gmail.com

見る！学ぶ！参加する！市議会まるわかり講座

①市議会の仕組みや市政との関係、議会運営などを学ぶ講座②本会議場や委員会室などの見学。

時 9年1月20日㈬①午前10時―11時半②午後0時半―午後2時 場 ①パレットかわにし②市役所 講 市職員 定 各10人 他 ①のみ保育あり（1歳半以上の未就学児。先着8人。9年1月12日㈪までに予約） 申 ☎ Fax ウェブ ✉ 先 住所、氏名、年齢、電話番号、メールアドレス、所属がある人は団体名を市民活動センターへ 問 同センター ☎072(759)1826・Fax 072(759)1891・✉ palette.kawanishi@gmail.com

就職活動準備セミナー

テーマは「就職活動に必要な応募書類の書き方」。就活で必要な応募書類を作成するための職務の棚卸し方法や魅力的な履歴書の作り方を学びます。

時 12月22日㈫午後2時―4時 場 アステ市民プラザ 対 おおむね40歳まで 講 キャリアコンサルタントの山本美紀さん 定 20人 申 ☎ ウェブ 先 申し込みフォームから送信 問 若者キャリアサポート川西 ☎

若手が創る 地域未来セミナー



「地域でこんなことをやってみたい」「もっと地域で関わってみたい」

さまざまな思いを持つ人がこれからの地域活動について考える。参加者同士で思いやアイデアを共有しながら自分にもできることを一緒に考えます。

日時 12月13日㈰ 午前10時―正午
場所 市役所7階会議室
対象 60歳以下で、地域活動に興味・関心のある人
講師 ㈱HITOTOWAの奥河洋介さん
申し込み 12月6日㈯までに申し込みフォームから送信

申し込みはこちら

問い合わせ　参画協働課　☎072(740)1600

人権学校を開校

12.12㈮ 14:30―16:30 総合センター

人が持っている権利について考える機会に



テーマは「世界から見た日本のヒューマンライツ―武器としての国際人権」。国際社会から日本の人権状況はどのように見られ、評価されているのか学びます。詳しくは市ホームページで確認してください。

講師 英国エセックス大学人権センターフェローの藤田早苗さん
定員 100人
その他 手話通訳・保育あり（1歳半以上の未就学児。先着8人。12月4日㈭までに予約）
申し込み 当日会場へ（先着順）

問い合わせ　人権推進多文化共生課　☎072(740)1150

公民館

070(5652)7299

人権講座

北陵地区人権啓発推進委員会との共催。平和についての話と音楽コンサートを行います。

時 9年1月21日㈬午後2時―3時半 講 音楽ユニット「妙見うさぎ」 定 50人 申 ☎ 先 12月10日㈬午前10時から

北陵公民館 ☎072(794)9090

東谷の産業を探る

東谷にあった製錬所の話と、多田銀銅山悠久の里・青木間歩を巡ります。

時 12月16日㈫午前10時―正午 講 東谷コミュニティ協議会会長の福田弘彦さん 定 20人 申 ☎ ▦ 先 12月1日㈫から

東谷公民館 ☎072(794)0004

クリスマス会

オーナメント作りやビンゴゲームなどを行います。

時 12月16日㈫午後2時半から 対 小学生以下 講 読み聞かせグループ「おはなしのこばこ」

緑台公民館 ☎072(792)4951

お正月会

たこ作りやたこ揚げなどを行います。

時 9年1月6日㈫午後2時から 対 小学生以下 講 読み聞かせグループ「おはなしのこばこ」

川西公民館 ☎072(758)0103

おやこ講座「ぐるんぱランド」

体操やリトミック、季節の制作など。

時 9年1月20・27日、2月3・17・24日の水曜日。いずれも午前10時―11時。全5回 対 令和4年4月2日～6年4月1日生まれの子どもと保護者 講 NPO法人「育ちあいサポートブーケ」の下村亜矢子さん他 定 10組 申 ▦ 先 12月22日㈫午前10時から申し込みフォームより送信

芸術鑑賞会 おもしろ講談

講談師の旭堂南海さんによる「赤穂義士ものがたり」。

時 9年1月12日㈫午後2時―3時半 定 60人 申 ☎ 先 12月15日㈫午前10時から

清和台公民館 ☎072(798)1280

クリスマス会

ボランティアグループ「つぐみ」による「大きなツリーをかざろう！」と「ポケットクリスマス会」。

時 12月2日㈫・23日㈫。いずれも午後3時―4時 対 小学生以下

多田公民館 ☎072(793)0011

手作り和菓子体験

新年を祝う「花びら餅」を作ります。

時 9年1月7日㈫午後1時半―3時半 講 元神戸製菓専門学校講師の岩澤麻美さん 費 2900円 定 12人 申 ☎ 先 12月14日㈪から

明峰公民館 ☎072(759)6901

冬休み子ども書初め教室

時 12月26日㈭午後1時半―3時 対 小学3・4年生 講 登録グループ「明筆会」 定 24人 申 ☎ 先 12月4日㈭午前10時から

時事問題講座

テーマは「ポスト新世界秩序とは、どのようになるのか？」。

時 9年1月26日㈰午後1時半―3時 講 神戸学院大学教授の佐野光彦さん 定 42人 申 ☎ 先 12月22日㈪午前10時から

川西南公民館 ☎072(757)8623

落語みゅーじあむ 出前寄席

社会人落語家の3人が出演する落語の観賞会。五月家藪雀さんで演目『夢の革財布』、猪名川亭福美さんで演目『ふぐ鍋』、猪名川亭絹馬さんで演目『擬宝珠』。

時 9年1月15日㈮午後2時―3時半 定 30人 申 ☎ 先 12月11日㈭午前10時から



△掲載の申し込みは㈱ウィット☎072(668)3275へ。



△掲載の申し込みは㈱ウィット☎072(668)3275へ。

市役所へは〒666－8501と課名で郵送できます。料金表示のないものは無料。記載がない場合、受付時間は各施設の執務時間中です。

記号の意味　時日時 場ところ 対対象 講講師 種種目 費費用 定定員 他その他 申申し込み（郵郵便 ☎電話 Fax ファクス ウェブ・アプリ E-mail 先先着順 抽定員超過の場合は抽選）問問い合わせ ☎電話番号 Fax ファクス番号 ウェブ・アプリ E-mail

健康

保健相談

血圧測定と健康相談。

時12月3日㈭、9年1月7日㈭。いずれも午後1時半―3時 場総合センター 問同センター ☎072(758)8398

保健センター ☎072(758)4721

12月の献血日

時場5日㈮午前10時―正午、午後1時15分―4時・川西阪急スクエア北側。12日㈮午前9時40分―11時45分、午後1時―4時・多田グリーンハイツ第2自治会館

胃がん（内視鏡）検診

時9年1月8・15・22・29日の金曜日。いずれも午前9時―10時（受診決定時に案内）場保健センター 対満50歳以上で7年度に胃がん（内視鏡）検診を受けていない人 定各2人 申 抽12月1日㈫～18日㈮に市ホームページから送信

健康運動体験教室

体力チェックとフレイル予防の話。軽運動もあります。

時12月17日㈭午後1時20分―3時半 場保健センター 対医師に運動を禁止されていない人 定18人 申 予防歯科センターへ

オーラルフレイル予防教室

講話と口の機能測定など。歯科医師による健診もあり。

時9年1月7日㈭午後2時から、2月4日㈭午前10時から（時間予約制）。全2回 場予防歯科センター 対50歳以上の市民 定15人 申 先12月1日㈫から同センターへ

予防歯科センター ☎072(759)3171

変わる！市の歯科健診

12月から成人・妊婦歯科健診の受診券利用当日に治療が必要になった場合、そのまま処置を受けられます（保険診療自己負担必要）。

利用期限は9年3月末まで。対象者には受診券を送付しているので、早めに受診してください。詳しくは市ホームページへ。

おとなの歯科健診

むし歯や歯肉の検診などを行います。

時12月1日㈫・15日㈫。いずれも午後1時半―2時 場保健センター 対18歳以上

生活習慣病予防教室

テーマは「血糖値が気になる方に」。管理栄養士・歯科衛生士が生活習慣を見直すための食生活やおとなの歯と口の健康の話。

時12月15日㈫午前10時―11時40分 場予防歯科センター 定15人 申 先 同

福祉

障がい者児文化作品展

時12月14日㈰正午から20日㈯午後3時まで 場キセラ川西プラザ2階 問市障害者団体連合会事務局（市社会福祉協議会内）☎072(759)5200

障害者職業能力開発校オープンキャンパス

①施設見学説明会②オープンキャンパスを実施します。申し込み方法など、詳しくは同校ホームページで確認してください。

時①9年1月15日㈮午後1時―3時②2月20日㈯午後1時―3時55分 場同校 対障がいのある人と家族、支援関係者 申 郵 Fax ①は9年1月6日㈫（必着）②は2月12日㈮（必着）までに〒664－0845・伊丹市東有岡4－8の兵庫障害者職業能力開発校へ 問同校 ☎072(782)3210・Fax072(782)7081

あつまれボランティアの森

市内のボランティアグループが集まり、ステージ発表などを通じて、ボランティアの魅力を伝えます。

時9年1月23日㈯午前10時―午後3時 場アステホール 問市ボランティア連絡協議会 ☎072(759)5200

障がい者一日サロン

12/20㈰ 午前10時－午後4時 キセラ川西プラザ2階

障がい者週間のある12月に合わせて、障がいへの理解を深めるために、「障がい者一日サロン」を開催します（手話通訳、要約筆記あり）。詳しくは市ホームページへ。

詳しくはこちら

【各体験コーナー】 午前10時―午後3時半
障がいに関するVR体験や手話体験、福祉作業所による自主製品の販売など

【講演会】 午後1時半―午後3時半
内容：「やさしい相続・遺言の話」
講師：終活アドバイザーの瀬山宣彰さん

【手話劇】 午後3時半―4時
テーマ「聞こえないことって？」

問い合わせ
市障害者団体連合会事務局（市社会福祉協議会内）
☎072(759)5200

意外と知らない 歯の話

歯科医師会からのお知らせ

インプラントのメーカーを知ってますか

自分の歯の情報を知ろう

インプラントは、失った歯のかわりに顎の骨へ埋め込む人工の歯根です。自分の歯のようにしっかりかめる優れた治療ですが、入れたら終わりではありません。長く使うには、定期的な点検と清掃が欠かせません。

最近、他の医院でインプラント治療を受けたあと、その医院が閉院したり転居したりして、修理やメンテナンスの継続が難しくなる人が増えています。そのとき困るのが、「どのメーカーのインプラントか分からない」というケースです。

インプラントのメーカーは世界に100社以上あり、国内でも30種類以上が使われています。メーカーごとに形やネジの規格が違い、それぞれ固有のドライバーなど道具が必要です。メーカーが分からないと特定に時間がかかり、特定できないと、対応できなかったり、余分な費用がかかったりします。

自分の歯の情報を保管しよう

自身の口に入っているインプラントの情報を、主治医から提供してもらってください。メーカー名・種類・埋入した日や部位などをカードやメモとして保管しておきましょう。医院が変わったときにも役立ちます。口の中の記録は、将来の安心につながります。

12月 健康カレンダー

保健センター ☎072(758)4721　色のついている検（健）診は、1年度に1回の受診です。

項　目	対　象	日	受付時間	備　考
半日人間ドック ※オプション検査あり	18歳以上	月・火曜日	9:00～9:30	14日前までに予約。市内3万4,800円、市外3万8,800円
一般健康診査 マイナ保険証または資格確認書など持参	満18～39歳	月・火曜日 ※第1・3火曜日は無料歯科健診・相談あり。	12:50～14:00 ※特定健康診査は受診券（医療保険者が発行）が届いてから予約。	問診、診察、身体計測、血液検査、尿検査。一般健康診査は1,000円、特定健康診査は医療保険者が定める負担額（予約制）。※特定健康診査の心電図・眼底検査などは、検査や問診などで条件を満たし、医師が必要と認める場合のみ実施。※後期高齢者健康診査では、希望者に心電図検査と腫瘍マーカー検査（CEA、AFP）を健診とセットで実施。
特定健康診査 受診券、マイナ保険証または資格確認書など持参	40（※）～74歳 ※令和9年3月31日までに40歳になる人			
後期高齢者健康診査 マイナ保険証または資格確認書など持参 ※オプション検査あり	満75歳以上など（65～74歳の後期高齢者医療被保険者を含む）			
肝炎ウイルス検診	40歳以上の未受診者など			血液検査など。予約制 1,000円
前立腺がん検診	満50歳以上の男性			
肺がん検診	満40歳以上			胸部X線撮影など。予約制
胃がん（バリウム）検診	満40歳以上	金曜日	9:00～10:00	胃部X線撮影など。予約制
胃がん（内視鏡）検診	満50歳以上	金曜日	9:00～10:00	胃内視鏡検査など。ウェブ予約制（隔年度受診）
大腸がん検診	満40歳以上	月～金曜日	9:00～17:00	直接センターへ
子宮頸がん検診	満20歳以上の女性	水曜日	13:30～14:15	細胞診など。予約制
乳がん検診	満40歳以上の女性	木曜日（月2回程度）	9:00～10:10 13:00～13:50	乳房X線検査など。予約制（隔年度受診）
骨粗しょう症検診	満40歳以上の女性	水曜日	13:00～13:15	X線（デキサ法）検査、栄養相談 予約制。1,000円

※オプション検査の内容＝半日人間ドックは胸部CT撮影検査1万1,000円、胃カメラ検査3,000円、骨密度検査1,000円（要別途料金）。後期高齢者健康診査は心電図検査：1,300円、腫瘍マーカー検査：2,300円（要別途料金）。

項　目	対　象	日	受付時間	備　考
健康相談会	保健センターの一般・特定・後期高齢者健康診査を受けた人	9日㈬・17日㈭・25日㈭	午前（予約時に決定）	予約制。健診結果に基づき生活習慣を振り返り、生活習慣病予防のために保健師・管理栄養士などが改善に向けて支援します

川西リハビリテーション病院 ☎072(795)0075

診療科目	受付時間
小児科	月～金曜日　8:30～11:30（要連絡）（祝日・年末年始を除く）

救急・休日診療（いずれも応急診療のみ）

施設名	診療科目	受付時間
川西リハビリテーション病院 ☎072(795)0075	内科（15歳以上、中学生は除く）	日曜日・祝日・年末年始（12/30～1/3）9:00～15:30（要連絡。診察時間は10:00～12:00、13:00～16:00）
ふれあい歯科診療所（キセラ川西プラザ2階）☎072(758)7388	歯科	日曜日・祝日・年末年始（12/30～1/3）・お盆（8/13～8/15）10:00～12:30
尼崎市立休日夜間急病診療所（尼崎市西難波町6－1－9）☎06(6480)9500	眼科・耳鼻咽喉科	日曜日・祝日　9:00～16:00 年末年始（12/29～1/3）9:00～翌5:30 土曜日　18:00～20:30（耳鼻咽喉科のみ）

ふれあい歯科診療所での歯科診療など（予約は電話または窓口）☎072(758)7388

事業名	実施日	受付時間	対象者
要介護高齢者歯科診療	木・土曜日	13:00～15:30	65歳以上の要介護者
障がい者（児）歯科診療	水・金曜日	13:00～15:30	一般の歯科医院での治療が困難な障がい者（児）

市役所へは〒666－8501と課名で郵送できます。料金表示のないものは無料。記載がない場合、受付時間は各施設の執務時間中です。

記号の意味 時日時 場ところ 対対象 講講師 種種目 費費用 定定員 他その他 申申し込み（郵郵便 電電話 FAXファクス ウェブ・アプリ E-mail 先先着順 抽定員超過の場合は抽選）
問問い合わせ ☎電話番号 FAXファクス番号 ウェブ・アプリ E-mail

イベント

防災フェア＆歳末感謝祭

炊き出しや非常食の配布、防災啓発講習などを開催。

時12月5日㈯正午から場藤ノ木さんかく広場問かわにし能勢口まつり実行委員会☎072（740）1116

川西ダンスフェスティバル

テーマは「みんなで楽しむダンスワークショップ」。ヒップホップやブレイキング、チアダンス、フラダンスなど5つの講座があります。対象や申し込み方法など、詳しくは下記2次元コードから確認を。

時12月12日㈮午前9時―午後4時50分場キセラ川西プラザ2階費1講座700円（市ダンス連盟会員500円）定各30人問同連盟の松本さん☎090（8570）5042

イルミネーション 手をつなぐ川西光の和

時12月5日㈯～9年2月28日㈰場川西能勢口駅前ロータリー・駅南北デッキ他点灯式は12月5日に実施問市中心市街地イルミネーション事業実行委員会☎072（759）4126

炭焼き体験塾

窯木入れや火入れなど。

時①9年1月16日㈮午前9時半―午後2時・17日㈯午前8時40分―午後4時・30日㈮午前9時―正午②30日正午―午後3時・31日㈯午前8時40分―午後4時、2月13日㈮午前9時半―正午。各全3回場県立一庫公園費各1000円定各15人他帽子（ヘルメット）と雨具、弁当（最終日は不要）、飲み物、汚れてもいい服持参。一庫炭と木酢液プレゼントあり申先同公園へ問同公園☎072（794）4970

宝塚歌劇貸切公演

演目はミュージカル・タペストリー『The London Way』、アヴァンチュール・ショー『Ivresse Vague』。終演後に、宙組トップコンビが特別登場し、子どもたちにスペシャルメッセージを届けます。

時9年2月27日㈮午後3時半―6時半場宝塚大劇場（宝塚市栄町1―1―57）対県内在住・在学の小・中・高生と保護者費SS席1万4000円、S+席8900円、S席5900円、A席3800円、B席2300円定2500人申電はが12月13日㈰までに申し込みフォームから送信問宝塚フォーラム実行委員会事務局（阪神北県民局内）☎0797（83）3138

12月は北朝鮮人権侵害問題啓発週間

テーマは「北朝鮮による拉致問題について認識を深めよう」。北朝鮮当局による拉致問題に関する周知・啓発の掲示を行います。

総合センター☎072（758）8398

人権DVD上映会「みらいへ」

①『多様性の芽をはぐくむ3障害』（アニメ16分）②『君の景色を知ったとき それは、誰にとっての当たり前？』（30分）。

時①12月16日㈬午後3時半②18日㈮午前10時・午後1時・4時

12月 読み聞かせ

北陵公民館 ☎072（794）9090
時対9日㈫午前10時半から・0～3歳児。23日㈫午後2時半から・0歳～小学生

緑台公民館 ☎072（792）4951
時16日㈫午後3時―4時▷対小学生以下

川西公民館 ☎072（758）0103
時対10日㈭午前10時半から・未就学児と保護者。16日㈫午後2時から・未就学児と保護者

男女共同参画センター ☎072（759）1856
時22日㈫午前10時半―11時▷対未就学児と保護者

中央図書館 ☎072（755）2424
時対5日㈯の午前11時から・2歳以下、午後2時半から・小学生。19日㈯・26日㈯の午前11時から・3歳以上の未就学児、26日午後2時半から・小学生

川西児童館 ☎072（758）8398
時2日㈬・16日㈫。いずれも午前10時半―11時▷対未就学児と保護者、妊婦

避難訓練コンサート♪

令和9年 1.17㈯ 午後2時開演



みつなかホール開館30周年を記念し、市吹奏楽団の演奏とともに、コンサート中に災害が発生したことを想定した避難訓練を行います。演奏を楽しみながら、いざという時の避難について考えてみませんか。

場所 みつなかホール 対象 小学生以上 定員 200人

申し込み 申し込みフォームより送信または往復ハガキ（1枚4人まで）の案内面に、申込者・同伴者の氏名（ふりがな）、申込者の電話番号（携帯番号可）、事前の伝達事項（車いす、シルバーカーでの参加など）。返信面に申込者の住所、氏名を書き、12月18日㈭（必着）までに〒666―0015・小花2―7―2のみつなかホール避難訓練コンサート係へ郵送（抽選）

詳しくはこちら

問い合わせ みつなかホール ☎072（740）1117

黒川里山センター

☎072（738）0107



申電先12月2日㈫から同センターホームページより送信

糸紡ぎと手織り体験

綿からの①糸紡ぎ②手織り体験としてランチョンマットサイズの織物作り。

時12月9日㈫・19日㈯。いずれも午後1時―4時▷対中学生以上▷講うえんそら工房のあいさん▷費各①糸紡ぎ3,700円②手織り5,700円▷定各①4人②2人

おさんぽとたき火

里山を散歩した後、たき火をし、午後は自然工作を実施。

時12月12日㈯午前10時―午後2時▷対3歳～小学生と家族▷講同センタースタッフ▷費800円▷定10組20人程度

広告
アステ クリスマス抽選会
ご利用3,000円分で1回抽選！ 1階ぴいぶう広場
抽選券配布：12月12日㈯～25日㈭
12月23日㈫～25日㈭ 午前10時～午後8時 ※最終日は午後9時終了
特賞は早く当たればどちらか選べる！
特等 JTBトラベルギフト50,000円分 SHARP ヘルシオホットクック 各2本
1等 ベルヴィ プレミアムカタログギフト THE BLACK & SILVER 3本
2等 ルルド プレミアムシートマッサージャー 5本
3等 高級和牛10,000円分 10本
4等 アステクーポン1,000円分 150本
5等 アステクーポン500円分 4,000本
ラッキー賞 各店舗からの贈りもの
さんねん賞 ポケットティッシュ
いいものお得に、掘り出しもの探し！ アステワゴン市 12.5sat 6sun 毎月第1土曜・日曜に各店舗前にて開催！
毎月25日はスペシャルデー！ 5アステップカード倍ポイントDAY 今月は12月25日㈭ ※一部店舗を除きます。
新年を迎える準備品を多数取り揃えました。 歳末うまいもの市 12月28日㈪～31日㈬ ※最終日は午後6時終了 1階ぴいぶう広場
アステ川西
※イベント内容は変更になる場合がございます。あらかじめご了承ください。※詳しくはWebサイトで。www.astekawanishi.com

△有料広告の内容に関する一切の責任は広告主に帰属します。掲載の申し込みは㈱ウィット☎072（668）3275へ。

広告
屋根工事・雨漏り・外壁塗装のことなら！
創業明治34年 屋根のプロ 藤重（ふじじゅう） にお任せください！
屋根・外壁で気になること、お困りごとはありませんか？
屋根診断無料！ お見積もり無料！ お気軽にご相談ください！
株式会社 藤重 ［本社］池田市鉢塚3-7-13 http://www.fujijyu.com/
兵庫県住宅改修登録 兵住改 P06 第00004号 パナソニックの住まいパートナーズ
0120-20-2124

△有料広告の内容に関する一切の責任は広告主に帰属します。掲載の申し込みは㈱ウィット☎072（668）3275へ。

市役所へは〒666－8501と課名で郵送できます。料金表示のないものは無料。記載がない場合、受付時間は各施設の執務時間中です。

記号の意味　時日時 場ところ 対対象 講講師 種種目 費費用 定定員 他その他 申申し込み（郵郵便 ☎電話 Fax ファクス ウェブ・アプリ E-mail 先先着順 抽定員超過の場合は抽選）
問問い合わせ ☎電話番号 Fax ファクス番号 ウェブ・アプリ E-mail

子育て

母親学級

妊娠中の過ごし方や出産に向けて、栄養・歯科の講話、妊婦体操など。
時12月11日㈭午後1時半から 場保健センター 対妊娠16週以降の初めて母親になる人 定16人 申☎電 先同センターへ 問同センター☎072(758)4721

ベビーママ＆プレママルーム

ふれあい遊びや交流、子育て支援ルーム見学など。
時12月17日㈬午前10時半―11時半 場アステ市民プラザ 対生後8カ月までの子ども（第1子優先）と母親、妊婦 定15組 申電 先12月2日㈫午前10時から 申し込みフォームより送信 問同プラザ子育て支援ルーム☎0725(740)1125

パパひろば

室内遊具などで自由遊び。
時12月20日㈰午前10時半―正午 場アステ市民プラザ 対未就学児と男性の保護者 定15組 申電 先12月2日㈫午前10時から 申し込みフォームより送信 問同プラザ子育て支援ルーム☎0725(740)1125

ベビーマッサージとうたあそび

時9年1月7日㈬午前10時半―11時半 場総合センター 対1歳までの子どもと保護者 費1100円 定10組 申☎電 先9年1月6日㈫までに市川辺助産師会へ 問同会☎090(9257)8586

こども若者相談センター☎072(740)1248

プレイルームスペシャルDAY

プレイルームを日曜日に特別開放します。
時12月20日㈰午前9時半―午後0時半・午後3時―5時 場キセラ川西プラザ3階 対未就学児と保護者

乳幼児向け救急救命法講座

救急救命士によるAEDの使い方や心肺蘇生法の講座。
時12月20日㈰午前10時―正午 場キセラ川西プラザ3階 対市在住の0～1歳11カ月までの子どもの保護者（子ども同伴可）定15人 申電 先12月1日㈪正午から15日㈪午後5時までに申し込みフォームより送信

赤ちゃんといっしょかわにしプログラム

初めて子育てする母親同士で交流など。
時9年1月12・19・26、2月2日の火曜日。いずれも午前10時半―正午。全4回 場キセラ川西プラザ3階 対令和8年7月13日～11月12日生まれ（第1子）の子どもと母親 定15組 申電 先12月1日㈪正午から25日㈭午後5時までに申し込みフォームから送信

予防歯科センター☎072(759)3171

はじめての離乳食教室

離乳食の話と調理実習（取り分け離乳食など）。
時9年1月14日㈬午前9時45分―午後0時45分 場キセラ川西プラザ3階 対令和8年4～7月生まれ（第1子優先）の子どもと保護者 定15組 他母子手帳とバスタオル持参 申☎電 先同センターへ

もぐもぐ離乳食教室

離乳食初・中期のすすめ方や口の発達や手入れ方法などと試食（保護者のみ）。
時12月18日㈭午前10時―11時半 場予防歯科センター 対妊娠16週以上の妊婦やパートナーおよび生後6カ月児までの第1子の保護者 定4組 申電 先申し込みフォームから送信

詳しくはかわにし子育てNaviアプリへ

毎月の定例のイベント

市が実施する毎月の定例イベントは下記の通りです。



・0歳児交流会
（北陵くるみ・赤ちゃんひろば）
・1歳児親子歯科健診
・2歳6カ月児のびのび教室
・3・4・5歳児歯科健診
・多胎児交流会
・ちょこっとわいわい（対面・オンライン）

かわにし子育てNaviアプリ

各イベントの定員や申し込みなど詳しくは、市ホームページか右のかわにし子育てNaviアプリで確認してください。

地域子育て支援拠点

市内13カ所でプレイルームを開放中



対象は、未就園児と保護者・妊産婦。自由遊びをしながら、交流や情報交換・相談ができます。

詳しくはこちら

救急　小児救急診療（中学生まで）

施設名	診療科目など	受付時間
阪神北広域こども急病センター	小児科 ☎072(770)9988	■平日…19:30～翌6:30 ■土曜日…14:30～翌6:30 ■日・祝日・年末年始（12/29～1/3）…8:30～翌6:30
伊丹市昆陽池2―10	電話相談 ☎072(770)9981	■平日…20:00～翌6:30 ■土曜日…15:00～翌6:30 ■日・祝日・年末年始（12/29～1/3）…9:00～翌6:30

妊婦・乳幼児の健診や相談の日程

各地域で行う子育ての悩み相談

親子で遊ぼうDAY

テーマは「親子のふれあい生まれ（第1子優先）の子どもと保護者 定15組 他母子手帳とバスタオル持参 申☎電 先同センターへ

親子料理教室

テーマは「好き嫌いをなくそう」。話と調理実習。
時12月19日㈮午前10時半―午後0時45分 場キセラ川西プラザ2階 対3～6歳の未就学児と保護者 費1人100円 定8組 申電 先12月1日㈪から申し込みフォームより送信

川西児童館☎072(758)8398

赤ちゃんのねころびアート

テーマは「夢いっぱいのスタート！」。さまざまな季節を背景に赤ちゃんを真上から撮影します。
時12月7日㈰～9日㈫。いずれも午前10時―午後4時（随時受け付け） 対生後8カ月までの子どもと保護者 他カメラかカメラ付き携帯電話持参



赤ちゃんひろば

体を動かす自由遊び。
時12月1日㈪・15日㈪。いずれも午前10時―11時半 対1～3歳の子どもと保護者 定各20組 他親子とも室内用シューズを持参 申先当日同館へ



食べるの大好き太晴！笑顔いっぱい元気に大きくなってね！

Smile de スマイルず　はい！ポーズ

稲葉笑満ちゃん（1歳9カ月）
大好きがいっぱい！これからも、大好きをたくさん見つけてね。

中屋太晴ちゃん（1歳8カ月）

災害時の子どもの食について考えてみませんか

「普段の備え」が子どもを守る
家庭でできる六つのポイント

大規模災害が頻発する中、環境の変化を受けやすい子どもへの備えが重要です。環境の変化での影響により、大きなストレスや体調不良につながることが懸念されます。

災害時にもなるべく普段と近い生活ができるよう、食の視点から備蓄のポイントを紹介します。

①ローリングストック（普段の食品を少し多めに買い足して、古いものから順次消費し補充する方法）で、親しんだ食品を備えましょう
②おとな同様、子ども用の備蓄食も少なくとも3日分は準備しましょう（飲料水は消化に負担の少ない軟水）
③乳児用ミルクは、粉ミルクに加えて開封するだけで飲める液体ミルクの備蓄も忘れずに準備
④体調不良時は、ゼリー飲料も栄養補給におすすめです
⑤食物アレルギーがある場合は、商品の食品表示を確認しておきましょう
⑥おくすり手帳を準備しましょう



子育てSTYLE One Point
今月の担当は…予防歯科センター
☎072(759)3171

12月13日㈯にキセラ川西プラザで、「かわにし食育フェア2026―『食』と防災 いざという時あなたはどうする？『食』を通して防災を楽しく学ぼう」を開催します。子どもからおとなまで楽しめる体験型イベントで、液体ミルクの試飲ブースもあります（一部予約制・一部先着順）。詳しくは市ホームページで確認してください。



地域医療の今

保健・医療政策課
☎072(740)1136

安心できる医療で地域に貢献を

川西リハビリテーション病院
院長　**柴田 邦隆** さん

安心の医療を地域へ

「川西北部に唯一の病院として、地域医療を支え、皆さまに安心できる医療を提供し続けたいと思っています」

そう話すのは、川西リハビリテーション病院で院長を務める柴田邦隆さん。同病院は旧市立川西病院跡地の南側に開院し、現在4年目になります。

同病院では、回復期リハビリテーションに力を入れています。回復期リハビリテーションとは、病気やけがの治療後に、「自分らしさ」を取り戻すために集中して行うリハビリテーションのことです。

「全160床中、120床がリハビリ病棟で、リハビリスタッフも約100人在籍しています。また、外来や健康診断、休日診療なども行い、他の医療機関の休診時にも対応しているので、皆さまの安心につながればうれしいですね。入院や外来に加え訪問など、リハビリを多様な形で提供できることが、地域貢献につながっていると考えています」

DXとチーム力で最適医療を

同病院では、電子カルテに自動生成AIを導入するなど業務の効率化にも積極的です。

「これまでは診察内容の入力に時間をとられがちでした。AIなどを活用することで、作業効率を上げ、患者さまの目をしっかり見て、より丁寧に話を聞く診察ができるようになりました」

また、多職種のスタッフが対等に話し合える職種の垣根を超えた関係性が強みだと柴田さんは話します。

「関係スタッフ全員で『どうすれば患者さまが一番良い形で自宅に帰れるか』を話し合います。病院内の風通しの良さは、きめ細かなケアにつながっています」

地域へ寄り添い これからも安心を

同病院では、定期的に「健康フェア」を開催。栄養相談や、運動指導、講演会などを通じて市民の健康維持に貢献しています。

「体調の不安は、まずは『かかりつけ医』へ相談してください。地域の医療機関と連携し、最適な医療やリハビリへつなぎます。地域の皆さまに『ここがあって良かった』と安心してもらえる存在であり続けるため、今後は訪問看護・訪問診療などの在宅医療にも力を入れ、さらに地域貢献ができればと思っています」

（医）せいふう会
川西リハビリテーション病院
問い合わせ先：☎072(795)0070
住所：東畦野5―18―1
外来・休日応急診療直通：☎072(795)0075

【外来・入院診療】

診察受付時間	午前8時半―11時半
診察科一覧	内科、リハビリテーション科、小児科

【休日応急診療】

診察受付時間	午前9時―午後3時半
診察科	内科

アクセス方法
無料送迎巡回バスあり（能勢電鉄山下駅発着）



詳しくはこちら

食と育つ

保健センター
☎072(758)4721



捨てない一杯！つくねスープ

memo　皮や芯などもおいしく食べられ、栄養満点。体が温まる一品です。ハクサイやコマツナなど、他の野菜でも作れます。

レシピ提供：大阪青山大学学生　調理：川西いずみ会
熱量（1人分）：110キロカロリー、塩分：0.8グラム

●材料　おとな3人分
鶏むねひき肉80グラム、ニンジン50グラム、キャベツ50グラム、ブロッコリー80グラム、ショウガ8グラム（1かけ）、春雨30グラム、水400ミリリットル
【A】塩少々、こしょう少々、片栗粉大さじ1
【B】しょうゆ小さじ2、ごま油小さじ1／2

●作り方
❶つくねに入れる野菜（ニンジンの皮、ブロッコリーの茎、キャベツの芯）はみじん切りにする。スープに入れる野菜（ニンジン・キャベツは1センチの角切り、ブロッコリーは一口大）を切る。ショウガはすりおろす。
❷ボウルに鶏むねひき肉とつくね用の野菜、ショウガ半量、Aを入れてよく混ぜ、一口大に丸める。
❸鍋に水を入れて沸騰したら②を入れ、浮き上がってきたらスープ用の野菜を加えて、ふたをして火が通るまで煮る。
❹春雨を加えてやわらかくなったら、Bと残りのショウガを加えて混ぜる。

お好みでこしょうをかけるとピリッとおいしくなります

消費生活センターだより

消費生活センター
☎072(740)1167

スマートフォンの機種変更 その場で決めず、慎重に

勧められたら要注意

事例　スマホの調子が悪く、ショップに出向いたら「そろそろ買い換えた方がいい」といわれた。「写真がきれいに撮れる」「たくさんの写真が保存できる」と勧められた機種に変更した。使い方を教えてもらったが覚えられず、一人では使いこなせない。（80歳代女性）

回答　高齢の人からスマホに関する相談が絶えません。ショップで機種変更を勧められても実際には必要がない場合もあります。もし必要なら、どんなスマホを選べばいいのでしょうか。価格重視で安いものがいいという人もいるでしょう。また、今までと同じメーカーなら使い方が分かりやすいという人もいます。

人によって選ぶ基準は違うのでショップで勧められたスマホが、自分にとって適切なものとは限りません。ショップの都合で、高額なスマホに多くの有料オプションサービスをつけて、さらにクレジットカードの申し込みも一緒に勧められるかもしれません。

【アドバイス】
後悔しないために①勧められた日にその場で契約しない②家族や信用できる友人と一緒に出向くなど、一人でショップに行かないようにしましょう。

なお、契約後に電波状況が不十分だと判明した場合、事業者の説明などに問題があったと事業者が認めた場合に限り、契約解除できることもありますが、簡単ではありません。機種変更は慎重に、一人で決めずに周りの人に相談しましょう。

生きる

人権推進多文化共生課
☎072(740)1150

親だからきけない「声」がある

地域や社会で子どもの声をきく

「母にも話せる相手がいるっていうのが、ありがたかった」。この言葉は、オンブズパーソンに相談した経験のある若者の言葉です（「子どもオンブズ・レポート2023」より）。この若者は、いじめで学校に行けなくなり、母親の紹介でオンブズパーソンにつながりました。この言葉の意味を尋ねた時、「親も人間なんでね。たぶん、親が思っている以上に子どもは親のことを見てて…少なからず親のことを心配してると思うので」と話してくれました。

この言葉をきいて、私は自分自身を振り返りました。娘の状態を心配していたとき、自分も娘から同じように心配されているなんて、想像もしていなかったからです。でも思い返してみると、娘は、私が元気でいるか、話をきいてくれそうか、私の様子を気にかけてくれていたように思います。そう考えると、子どもは保護者に相談する時、保護者の様子を見ながら、どこまで話すかを決めているのではないでしょうか。

子どものすぐそばにいる保護者だからこそ、できないこともあります。保護者を悲しませたくない、心配をかけたくない。そう思うほど、子どもは自分の気持ちを話すのをためらうのかもしれません。たとえば、学校の先生や地域の人だからこそ、きくことができる声があるのだと思います。

それは保護者の力不足ではありません。安心して話せるおとなが周りに何人もいることが、子どもにも保護者にも支えになります。

市子どもの人権オンブズパーソン・佛教大学准教授　長瀬正子



10/31 音と灯りでつながる

かわにし音灯(あか)り実行委員会主催の「かわにし音灯り2026」がキセラ川西せせらぎ公園で開催。約7,000基のキャンドルが点灯し、訪れた人たちは音楽ステージなどを楽しんでいました。



11/11 水について考える

清和台公民館で「水道まるわかりセミナー」を開催。水道の歴史についての講演や、利き水クイズなどを実施。市の水について知る機会となりました。今後も各公民館で実施予定です。



11/3 食と文化でつながる

多文化交流フェスティバル実行委員会主催の「多文化交流フェスティバル2026」がキセラ川西せせらぎ公園で開催。来場者は世界のグルメや文化にふれ、多文化交流を楽しみました。



11/13 国を超えてつながる

市が推進する「こども主体の教育」の一環で、多田東小学校の6年生と台湾の小学生がオンラインで交流。児童は英語で会話したり、じゃんけんをしたりしながら、異文化交流を行いました。









10/31 音楽で歴史にふれる

郷土館で「郷土館まつり」を開催。オープニングでは和太鼓の演奏、旧平安邸ではマンドリンやギター、マリンバの演奏などが行われました。その他にもスタンプラリーや花の直売会などが催され、多くの人でにぎわいました。



秋開催になって初めて「猪名川花火大会」が、川西市と池田市の市境を流れる猪名川河川敷で開催されました。会場には約9万人（川西市側は約2万4,000人）が訪れ、打ち上げられた花火を楽しんでいました。

今年のテーマは、第1章「ようこそ猪名川花火大会へ」、第2章「関西エアポートプレゼンツ」、第3章「猪名川花火芸術祭」。きんたくんの形をした花火など約4,000発が打ち上げられました。

同大会の様子は、市公式Instagramで公開しています。







mi life［みらいふ］ 発行／川西市 ☎072(740)1111 編集／広報広聴課 ☎072(740)1104
〒666－8501 兵庫県川西市中央町12番1号 https://www.city.kawanishi.hyogo.jp/ 毎月1日発行
広報誌1冊の印刷代は約18円、配布する経費は約15円です。







hometown 2026 FES
12月開催
FREE LIVE & MARCHE
日時 12月20日(日) 12:00－16:00
場所：川西能勢口駅前 南デッキ
小雨決行・荒天中止



音楽を通じて人とまちをつなぐ

問い合わせ　hometown 実行委員会
✉ hometown09kawanishi@gmail.com

大好きな地元を自分たちの手で盛り上げたい

「hometown」は、市出身のシンガーソングライター・金島準一郎さんと、カホン奏者・中山拓人さんの2人が主催する地域密着型のストリートミュージック＆マルシェイベントです。

FM802の「MUSIC BUSKER」に合格したアーティストを中心にゲストを招き、音楽を目的に川西を訪れるきっかけや、マルシェを通して市の魅力ある店や人との交流の機会になればと、主に川西能勢口駅前のペデストリアンデッキ（Kデッキなど）やキセラ川西せせらぎ公園などで毎月開催しています。

アコースティックライブの心地よい音色が響く中、地元の人気店による飲食や雑貨のブースが立ち並び、子どもからおとなまでゆったりと楽しめるまちの憩いの場となっています。

イベント名には、金島さんが地元・川西への感謝と思いを込めて書き下ろした代表曲『hometown』のタイトルが名づけられており、「音楽を通じて大好きな地元を自分たちの手で盛り上げ、人とまちをつなぎたい」という2人の強い郷土愛から始まりました。そして、地域を元気にするイベント「かわにしミュージックマルシェ こどもは踊る」などを手がけてきた中山さんの企画力が合わさり、川西の日常に心地よいにぎわいをつくり出しています。

川西能勢口駅前で、皆さんも音楽を楽しんでみませんか。



中山 拓人さん

市出身のカホン奏者（打楽器）。まちなかでの音楽を中心にさまざまなイベントやステージの企画運営にも携わる。

comment 私が小学生の時に偶然ショッピングモールで楽器と出会ったように、「hometown」の取り組みが何かのきっかけになればうれしいです。今後は音楽や文化芸術がより根付いていくための活動を皆さんと一緒に考えていきたいです



金島 準一郎さん

市出身のシンガーソングライター。イベントを主催する他、楽曲『hometown』や「FC SONHO川西」のテーマソングを手がけ精力的に活動中。

comment 駅前で始めた「hometown」も44回目に。音楽やこの活動を通して仲間と出会い、つながりが広がっていくことをめざして取り組んできました。毎日いろいろなことがあると思いますが、そんな時はぜひ駅前に音楽を楽しみに来てください

CHECK & QUIZ 次の空欄（○の中）を埋めてください。
1：かわにし新時代第○章へ　2：清和○氏まつりの出演者を募集
クイズ正解者の中から図書カード（1,000円分）を5人に差し上げます（正解者多数の場合は抽選。当選者のみに送付します）。応募方法：市ホームページ（右の2次元コードからアクセス可）から必要事項を送信するか、はがきにクイズの答え、住所、氏名、年齢、電話番号、興味のあった記事と感想を書き、12月10日㈭（消印有効）までに〒666－8501・広報広聴課「クイズ」係へ。
※11月号の正解は（生）（フ）で、162件の応募がありました。

10月末現在の人口 ()内は前月比

男	71,351人	（－30）
女	80,400人	（＋25）
計	151,751人	（－5）
世帯数	72,813世帯	（＋63）

【広報誌が届かない人は（公社）川西市シルバー人材センターへ連絡を　フリーダイヤル ☎0120(586)189（平日の午前9時―午後5時）】

UD FONT