広報
かわにし
milife
かわにしの未来へつなぐ生活情報誌［みらいふ］

06
Public Relations Magazine in Kawanishi City
Jun. 2024　No.1422
https://www.city.kawanishi.hyogo.jp/

地震 水害 土砂崩れ 火災

特集
地域が地域を守る

News Topics
- アステ川西１階広場がリニューアル
- 令和７年４月採用の新規職員を募集
- 熱中症特別警戒アラートに注意

【表紙】大雨や台風などに備えて、４月下旬に猪名川河川防災ステーションで行われた水防訓練。新しく入団した消防団員 11 人が参加し、市南消防署久代出張所と合同で、土のう作成や搬送などを行いました。

かわにし新時代へ

特集

地域が地域を守る

問い合わせ　危機管理課　☎072(740)1145

避難情報について詳しくはこちら

平成27年に発生した台風11号によって増水した猪名川の様子（多田院付近）

何気ない日常が一瞬で失われる

近年、地震や強風、大雨など自然災害による被害が増加しています。令和5年は、全国で記録的な大雨が観測され、浸水や家屋の全壊・半壊の被害がありました。

何気ない日常が一瞬にして失われます。災害は他人事ではなく、いつ自分の身に起きてもおかしくありません。梅雨や台風など風水害の時期は注意が必要です。

市では、災害時に援助の必要な高齢者や障がい者などを支援できるように避難行動要支援者名簿を作成しています。また、民間事業者と災害時の応急対策や物資提供などについての連携協定を締結するなど、まちの安全安心のために取り組んでいます。

大規模な地震発生時には、市内の最大避難者を約4万6000人と想定。そのうち、家屋の全壊などで備蓄品を持ち出すことができない人を3万人と想定し、9万食（1日分）の食料や簡易トイレなどを備蓄しています。備蓄には限りがあるため、まずは最低3日分、可能な限り1週間分以上の備蓄を各家庭で準備することが大切です。

また、6年度は能登半島地震などの大規模災害の対応を検証し、市の地域防災計画を見直します。

防災に欠かせない自助・共助・公助

大きな災害が発生した時に大切なことは、「自助」「共助」「公助」です。自助は、自身で避難行動をとるなど、自分で自分の命や家族を守ること。共助は、近隣住民の避難支援など、地域で協力して助け合い、自分たちの地域を守ること。公助は、救助隊員による救助活動など、市や消防などがまちを守ること。災害から多くの命を守るためには、三つの力が欠かせません。

災害が起こると、自分一人では解決できないことや、消防隊員の助けを待たずに対応しなければならないことがあります。地域が一つとなって、人のため、地域のために協力し合うことが大切です。

この特集では、地域を守る自主防災組織と消防団で尽力する人たちを紹介します。

地域を守る自主防災組織

市内に住む皆さんは自主防災組織の一員です

地域で支える自主防災組織

大きな災害が発生した時、すぐに市や消防などが対応することが難しい場合があります。その時、頼りになるのが結びつきの強い隣近所や地域の人ではないでしょうか。

地震や台風などの災害に備えて地域で活動している自主防災組織。「自分たちの地域は自分たちで守る」ために、地域住民が協力・連携し、共助の意識に基づいて結成された組織です。おおむね小学校区単位で組織されており、コミュニティや自治会などで構成されています。

自主防災組織の役割

平常時は、防災啓発活動や防災訓練、防災資機材の点検などを行っています。大きな災害が発生した時には、交通網の寸断や通信手段の混乱、同時多発の火災などで市や消防、警察なども迅速に全ての現場に向かうことはできません。そのような事態に備え、地域住民が連携して地域の被害を最小限に抑えることが自主防災組織の役割です。

また、防災を身近なものと考え、誰でも参加できるよう、各地域ごとに市職員などを講師として講座を行う「まちづくり出前講座」や「防災リーダー（防災士）」の育成・活動の支援などを行うことで、普段から防災意識を高めています。

訓練を重ねて一人一人の質を高める

清和台地区自主防災会
会長　中村清秀さん

自宅以外で災害が起こる可能性がある

清和台は高台に位置することから、津波や川の氾濫などの水害が起こる可能性は低い地域です。だからなのか、安全な地域と思っている人がいます。

しかし、どこで災害が起こるか分かりません。例えば、仕事や旅行など、外出先で災害に巻き込まれることが十分考えられます。

地域全体を巻き込んだ防災訓練

今までは、市をはじめとする行政と関係団体だけで毎年訓練を行っていました。ですが、まち全体で防災意識を向上させるためには、市民や地域を巻き込んだ訓練を行う必要があると感じていました。

昨年11月、市と地域が連携した防災訓練を清和台地区が最初に行いました。事前に、地域全体で防災訓練の開催を呼び掛けたことが、450人以上の参加につながりました。

一過性で終わらせない

一度訓練をしたからといって、災害時に速く冷静に対応することは難しいでしょう。このような防災訓練を今後も継続することが大切です。訓練を積み重ねることが、地域全体の防災意識や行動の質を上げることにつながると思います。

また、普段から地域でコミュニケーションをとり、近所付き合いがあるからこそ、災害時の助け合いもできるのではないでしょうか。川西全体でいかに若い世代を巻き込んで防災について考えて行動するか。私たちの今後の課題だと感じています。

地域を守る消防団

問い合わせ 消防本部総務課 ☎072(757)9945

火災をはじめとする各種災害に出動し、消火活動や救出・救護活動など重要な任務に従事する消防団。地域の安全と暮らしを守るため、仕事の傍ら日々訓練に励んでいます。

消防団とは?
どんな活動をしているの?

地域ごとに11の分団で組織され、団員数は366人（令和6年5月1日時点）。そのうち、女性団員は26人在籍し、応急手当の普及指導や防火・防災啓発活動などさまざまな場面で活躍しています。活動は、火災時の消火や鎮火後の現場の警戒、地震や強風、大雨などの大規模災害時の救出・救護、避難誘導などです。非常時に現場での適切な対応をするため、普段から消火や水防などの訓練も行っています。

消防職員とどう違うの?

消防職員は、市の職員として火災や風水害などの事態に備えて常に待機しています。一方、消防団員は普段仕事をしながら、火災などが発生した時に自宅や職場から駆けつけて活動します。立場は違えど、まちを守りたい気持ちは同じ。災害時には連携して対応できるように、日々訓練しています。

あなたの力を地域のために

消防団員としてまちを守りませんか

火災や地震、強風、大雨などの非常時に地域を守る消防団員を随時募集しています。会社員や自営業など、職業や性別を問わずいろいろな人が活躍しています。

対象は、18歳以上で、市在住・在勤・在学者。年額報酬（数万円程度）が支給される他、災害活動や訓練に出動した際の出動手当などが支給されます。詳しくは、市ホームページへ。

市消防団長
安満真哉さん

昭和60年に市消防団に入団。平成28年に市消防団・団長に就任。令和3年に県消防協会・副会長、5年に7代目の会長に就任。6年5月に近畿地区消防協会・会長に就任。

想定外とならないように準備する

想定していなかった阪神・淡路大震災

全国的に言われていますが、川西でも団員不足や高齢化が課題です。また、「消防団って消防署の中にあるんでしょう」と言われると、消防団がまだ地域で根付いていないと感じますね。

私たちはさまざまなことを想定して訓練していますが、災害現場に行かないと分からないことがあります。例えば、能登半島地震では、家屋の倒壊や地滑り、津波、火災と全ての災害が同時に起こりました。

阪神・淡路大震災までは、それらが同時に起こることは想定していませんでした。ですが、想定外では済まされない。いろいろな可能性を考えなければいけません。

自分の命と市民の財産を守る

まずは自分の身を守ってから活動してほしいです。いかに自分の身を守りながら市民の財産を守るかが大切です。

今後、南海トラフ地震が発生した場合、内閣府の想定では、市内の津波被害はないでしょう。しかし、他の災害が同時に起こる可能性はあります。想定外とならないように今までの教訓を生かし、訓練を重ねていきます。

情報と準備で被害を軽減する

問い合わせ
危機管理課
☎072(740)1145

市では市ホームページや市公式SNSなど、さまざまな手段で災害時の緊急情報を発信しています。ここでは、防災マップや避難所など市からの情報を入手できる方法を紹介します。他の情報伝達手段について、詳しくは市ホームページへ。

サンテレビ（地上デジタル放送3チャンネル）

災害時にリモコンのdボタンを押すと、市が発令した避難情報（高齢者等避難・避難指示・緊急安全確保）や開設された避難所の情報をデータ放送で確認できます。

避難所

市内の各小学校（明峰・多田小学校を除く）と明峰・多田中学校を第1段階の避難所として開設します。感染症対策のための専用避難所は設けません。ただし、必要な感染症対策は行い、体調が優れない人とそうでない人のスペースを世帯単位で分けます。

防災マップ

洪水浸水想定区域、土砂災害警戒区域などの災害区域や避難所などを掲載。紙面版は市役所4階の危機管理課で入手できます。

ウェブ版はこちら ▼

分散避難

避難所に移動するだけが避難ではありません。自宅の方が安全な場合もあります。親戚や知人宅も検討してください。事前に自宅周辺の危険性を知り、避難行動を決めておきましょう。

ひょうご防災ネット

県内の全市町からの避難に関する緊急情報や大雨警報、気象情報などを発信。英語など12言語に対応しています。下記のアプリをダウンロードして登録してください。

Google Play (Android)　App Store (iOS)

市長メッセージ

地域全体で被害を減らすために

市長 越田 謙治郎

被災地に市職員を継続的に派遣

1月の能登半島地震では、被害の発生で今も避難生活を余儀なくされている方がいます。

市では発災直後から職員を派遣し、避難所の運営支援や土砂災害現場での捜索活動、給水作業、被災者の健康管理などを行ってきました。

また、5月から石川県珠洲市に上下水道局の職員を長期で派遣しています。下水道の復旧作業を行うなど、それぞれの現場で被災者に寄り添って活動しています。

地域全体で被害を抑える仕組みをつくる

市では災害の備えを強化するために、市地域防災計画の見直しや、災害時に避難所となる小・中学校の体育館の空調整備、北部地域の新たな防災拠点となる消防署の整備など、災害に備えて動き出します。

一方で、大規模災害は同時に多くの被害が発生するため、行政だけでの対応は困難です。例えば、阪神・淡路大震災では、倒壊家屋からの救出のうち、内閣府によると約8割が市民同士の助け合いで救出されたと言われています。

また、救援物資をいち早く全員に届けることは困難です。食料や簡易トイレの準備など、皆さんができる備えを普段からすることが大切です。まち全体で災害が起きても、被害を最小限にとどめられる仕組みをつくっていきましょう。

アステ川西１階広場リニューアル

◉完成イメージ図
（変更になる可能性があります）

8/1 OPEN

子育て世代を中心に誰もが集まれる場所へ

問い合わせ 市制70周年記念事業事務局 ☎072(740)2034

温かみのある空間づくり

８月１日㈭、阪急・能勢電鉄川西能勢口駅南側隣接商業施設「アステ川西」１階広場がリニューアルオープン。「川西市コミュニティパーク」へと生まれ変わります。

同パークの整備は、市制70周年記念事業の一環。㈱阪急阪神百貨店の寄付により実現しました。

今回リニューアルするのは、吹き抜けのある１階広場全面。整備面積は約４００平方㍍で、木目や石目調のタイルに加え、人工芝を敷き詰めます。

また、広場の端には木目のパーゴラ（ひさし）を設置する他、天井やパーゴラ下部にＬＥＤライトを配置することで、明るく、温かみのある空間を演出します。

天候に左右されない広場

中でも注目なのが、高さ１・７５㍍×幅９㍍の大型ＬＥＤビジョンと、子どもたちが飛び跳ねることのできる遊具「ふわふわドーム」。大型ＬＥＤビジョンでは、駅周辺のインフォメーションなど、皆さんに必要な情報を発信します。

ふわふわドームは三田市の有馬富士公園や、大阪府高槻市の安満遺跡公園など、屋外でよく見られる遊具です。アステ川西１階広場は屋内なので、天候に左右されずいつでも遊ぶことができます。

買い物などで、アステ川西を訪れた時には、安心して、子どもたちの遊ぶ姿を見守ることができます。

川西市コミュニティパークでは、これまでと同じようにイベントや物販を行う予定。催事では、パーゴラ下などに販売ブースを設置する他、舞台を使用するイベントでは、広場西側などにステージを設ける予定です。

子どもたちの
楽しいをぎゅっと凝縮

遊具で遊べる憩いの広場

◉

ふわふわドームや乳幼児の遊べるスペースを新たに設置

■ふわふわドーム

飛んだり跳ねたり、滑ったりできる子どもたちに大人気の山型トランポリン。上に乗ってみると不思議な感覚で、ふわふわと、雲の上を歩いているような感覚になります。アステ川西１階広場に設置されるふわふわドームは、飛び跳ねることのできる膜部分の直径が５㍍で、６歳から９歳までの小学生を対象としています。

■キッズスペース

広場には、ふわふわドームのような大型遊具の他に、未就学児が安心して遊べる「キッズスペース」も設置。周囲はぐるりとラウンドベンチになっていて、腰を下ろすことができます。

◉注意事項
ふわふわドームやキッズスペースの利用には、おとなの付き添いが必要です。また、飛び跳ねる時には、周りに十分気を配り、譲り合いながら利用してください。

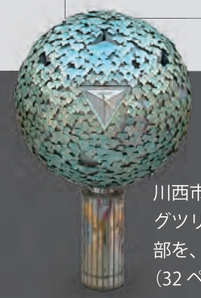

ハミングツリーの一部を広場空間デザインに利用

川西市コミュニティパーク整備に伴い、ハミングツリーは姿を消しますが、モニュメントの一部を、新たな空間の一部に取り入れる予定です（32ページに関連記事）。

令和7年4月採用の新規職員を募集

まちの未来を担う人に

1次試験はテストセンターで実施、遠方からも受験できます
詳しくは6月6日以降に市ホームページで確認してください

問い合わせ　職員課　☎072(740)1142

令和7年4月1日採用の市職員を募集。職種は事務職や技術職などを予定しています。

1次試験は全国のテストセンターで受験できます。申し込み方法など詳しくは、6月6日(木)以降に市ホームページで公表する募集要項を確認してください。

また、募集要項は6月6日から市役所4階の職員課とアステ市民プラザ、キセラ川西プラザに備え付けます。

受験希望者は、市ホームページなどに掲載している申し込み専用サイトへアクセスし、事前登録をしてください。

なお、地方公務員法第16条（欠格条項）に該当する人は受験できません。

募集要項は6月6日以降にこちらから

今が旬　川西特産の早生桃

桃の即売会を開催

問い合わせ　産業振興課　☎072(740)1164

日時　6月21日(金)　午前10時―正午（売切れ次第終了）

場所　アステ川西ぴぃぷぅ広場

市特産物イベント実行委員会の主催で、特産の桃を販売します。整理券を当日の午前8時から配布（先着順で無くなり次第終了）。

なお、1人当たりの購入箱数の上限は、当日の入荷個数で決定します（桃が無くなり次第販売終了）。

早生桃って？

6月下旬ごろから出荷され、通常の桃の1カ月ほど前から楽しめる早生桃（わせもも）。市内加茂地区などで早生品種の「日川白鳳（ひかわはくほう）」などが栽培され、年間約60トン出荷されます。市内では、農産物直売所の他、スーパーなどの店頭に並びます。

適切なエアコン使用、水分・塩分の補給を

熱中症を防ぐために

問い合わせ　保健・医療政策課　☎072(740)1136

熱中症特別警戒アラートに注意

気温が著しく高くなり、熱中症によって人間の健康に重大な被害を及ぼす可能性がある時に、これまでの熱中症警戒アラートより一段階強い、熱中症特別警戒アラートが国から発表されます（下表参照）。特別警戒アラートの発表状況は、市や環境省のホームページなどでお知らせします。

特別警戒アラートが発表された時は不要不急の外出や運動を控え、エアコンが効いた室内で水分・塩分を小まめに取るなど、熱中症を予防するようにしてください。

クーリングシェルターを開放します

クーリングシェルターとは、エアコンがある施設（公民館など下記参照）を指定暑熱避難施設として、市町村が指定したものです。

クーリングシェルターは、特別警戒アラートの発表時に、一般に開放します。やむを得ず外出する時や、外出時に危険な暑さに見舞われた場合には、クーリングシェルターを利用して暑さをしのいでください。ただし、利用できるのは指定施設が開館している日時で、施設が指定した場所のみです。

シェルター指定の協力施設などを募集

クーリングシェルターの指定に協力してもらえる市内民間施設と、熱中症対策を啓発する熱中症対策普及団体を募集しています。

詳しくは市ホームページで確認してください。

暑さ指数と熱中症警戒レベル

暑さ指数	警戒レベル
35以上	熱中症特別警戒アラート
33以上	熱中症警戒アラート
31以上	危険
28以上	厳重警戒
25以上	警戒
21以上	注意

広域で過去に例のない暑さ

都道府県ごとに、全観測地点で**「暑さ指数」35以上**になることが予測された時に発表

熱中症予防のポイント

- 適切なエアコンの使用
- 小まめな水分・塩分補給
- 帽子、日傘の利用

詳しくは市ホームページへ

クーリングシェルターの一覧　熱中症特別警戒アラート発表時（「暑さ指数」35以上）

▷国崎クリーンセンター啓発施設ゆめほたる▷黒川里山センター▷北陵公民館▷郷土館（ミューゼレスポアールのみ）▷東谷公民館▷一の鳥居老人福祉センター▷市民体育館▷清和台公民館▷緑台公民館▷緑台老人福祉センター▷多田公民館▷けやき坂公民館▷明峰公民館▷キセラ川西プラザ▷総合体育館▷市民温水プール▷総合センター▷市役所（本庁）▷マチノマ▷中央図書館▷アステ市民プラザ▷市民活動センター・男女共同参画センター▷みつなかホール▷川西南公民館　※施設名称の「川西市」「川西市立」は省略しています。

利用できる人数には限りがあります。追加の施設など最新の情報は市ホームページで確認してください。

空き家を有効活用してマイホームで納得の暮らし

空き家を活用して新生活始めませんか

問い合わせ　住宅政策課　☎072(740)1205

空き家期間が6カ月以上などの条件を満たす一戸建て住宅を改修する時に、工事費用の一部を助成します（上限100万円）。

なお、改修から10年以上空き家を活用する人が対象です。申し込み方法など詳しくは市ホームページへ。

▼若年・子育て世帯居住型

築10年以上の一戸建ての空き家を自分で住むために取得し（相続も含む）、改修する場合

▼事業所型

築20年以上の戸建て空き家を店舗や事務所、賃貸など事業用に改修する場合

▼地域交流拠点型

築20年以上の戸建て空き家を自治会やNPO活動の地域交流拠点として活用する場合

＼詳しくはこちら／

命を守るための耐震化を

あなたの住まい大地震に耐えられますか

問い合わせ　住宅政策課　☎072(740)1205

阪神・淡路大震災の悲劇を繰り返さないために

耐震化の重要性を再認識するきっかけとなった阪神・淡路大震災から29年。

阪神・淡路大震災では、昭和56年5月31日以前の旧耐震基準に基づいて建築された木造住宅の倒壊で、大きな被害が発生しました。これを教訓に、市は平成12年度から順次、耐震診断や耐震改修の補助事業を実施し、住宅の耐震化の促進に取り組んでいます。

住宅の無料耐震診断と耐震改修費の補助を実施

住宅の所有者が耐震診断や耐震改修を行うための費用負担を軽減するために、支援をしています。

▼簡易耐震診断

専門の診断員が住宅の耐震性を無料で診断します。対象は市内の住宅で昭和56年5月31日以前に着工された戸建、長屋、共同住宅。ただし、平成17年6月1日以降に増改築した住宅などは対象外です。

▼耐震改修費などの補助

昭和56年5月31日以前に着工された、耐震性が低い住宅の耐震改修費などを補助します。対象は耐震性を向上させる改修工事や屋根の軽量化などにかかる費用。補助上限額は、下表の通り。

▼申し込み方法

申し込み方法や上限額など詳しくは市ホームページへ。

＼詳しくはこちら／

補助費目と上限額（戸建の場合）

補助費目	上限額	補助費目	上限額
耐震改修計画策定費※1	20万円	屋根軽量化工事費	50万円
耐震改修工事費※1	100万円	建替工事費※2	100万円
簡易耐震改修工事費	50万円	防災ベッド等設置助成	10万円
シェルター型工事費	50万円	—	—

※1「兵庫県協力事業者グループ登録制度」に登録された事業者が計画策定と耐震改修を実施する場合、1回の申請で二つの補助制度が利用できる「耐震改修計画・工事費パッケージ型補助」を利用できます。
※2「建替工事費の補助」を利用した場合、住宅金融支援機構の住宅ローン「フラット35」による金利優遇措置が受けられます。

6/2(日)
アステ川西 他

おとなも子どもも口の機能を見直そう

歯と口の健康フェア

6月4日(火)～10日(月)は歯と口の健康週間です。市歯科医師会と共催で開催

①時間・場所＝午前10時―午後2時（受け付けは1時半まで）・アステ川西ぴぃぷぅ広場▷内容＝歯科健診、口の健康度チェック（40歳以上、先着100人）、口の簡単トレーニング（4歳～小学生）、コンクール表彰　②時間・場所＝午前10時―午後1時（受け付けは0時半まで）・歯科たなかクリニック、ふじい歯科、なかむら歯科、市川歯科医院、つばめデンタルクリニック▷内容＝無料歯科健診（各医院先着30人）。詳しくは、市ホームページへ。

コンクール作品【市長賞】

健康標語

「みがけてる？
笑って見せあう　かぞくの歯」
小学生の部　池原 柊晴さん

「白い歯で
自信を持って　スマイルを」
中学生の部　名越 詩乃さん

ポスター

小学生の部　千馬 陸さん

中学生の部　山本 芽生さん

問い合わせ　予防歯科センター　☎072(759)3171

梅雨の前に安全性の再確認を

コンクリートブロック安全ですか

問い合わせ
建築指導課　☎072(740)1204

コンクリートブロックの土留め擁壁は安くて簡単に施工できますが、大雨や地震で崩壊する危険があります。自宅にコンクリートブロックがある場合は、梅雨の前に再度安全点検を。

また、市域の多くは宅地造成工事規制区域であるため、一定規模以上の造成行為は市の許可が必要です。詳しくは市ホームページで確認してください。

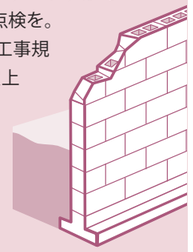

専門家に話してみませんか

無料

住まいの悩み相談できます

問い合わせ
ひょうご住まいサポートセンター　☎078(360)2536

住宅の耐震化、リフォームに関すること、賃貸住宅や不動産売買など、住まいの悩みを無料で相談できます。（公財）ひょうご住まいサポートセンターの専門知識を持った相談員や、一級建築士がアドバイスや相談を行います。

申し込み方法など、詳しくは同センターホームページ https://support.hyogo-jkc.or.jp/ へ。

いろいろ知りたい答えたい

かわにしのイマ

kawanishi ing

最近市で起きたことや、市が取り組んでいること…
川西で今、ホットな話題を届けます

一部の学校で試行実施

市立学校の授業に民間プールを活用

問い合わせ 教育政策課 ☎072(740)1249

近年、急な天候の変化や、暑さ指数が基準を超える日が増えており、熱中症予防の観点から屋外でプール授業をできない日が増えています。令和５年度に実施した市長・教育長と児童・生徒との意見交流会では、室内の清潔なプールに入りたいなどの、環境面の改善を求める意見が出ていました。

これらのことから、学習環境の充実のために民間事業者の室内プールで水泳指導を６月から試行実施することになりました。モデル校は、清和台小学校、清和台南小学校、川西養護学校。水泳に適した環境での専門的な指導で、泳力の向上などが期待できます。

インスタライブで話そう！

おしえてコッシー

Vol.13 6月21日(金) 午後８時―８時半

インスタアカウント@city_kawanishi

市公式 Instagram でインスタライブを開催。市長と参加者がオンラインでつながり、投稿してもらった疑問にその場で回答します。

問い合わせ 広報広聴課 ☎ 072(740)1104

市民のリユース（再使用）活動を活発に

㈱ジモティーと連携協定

市では「ごみの発生抑制、再使用」のために、実証実験としてリユーススポット「り・ぼ・ん」を開設するなどのごみ減量活動を行っています。

市民のリユース活動をさらに促進するため、リユース品の取り引きが簡単にできる情報サイト「ジモティー」を運用する、㈱ジモティーと４月３日に連携協定を締結しました。

ジモティー内に市公式アカウントを作成。回収したリユース品を掲載するなど、「捨てずに譲る」という選択肢を提供していきます。市民のリユース意識の向上によって、ごみの排出を抑制することをめざします。詳しくは市ホームページへ。

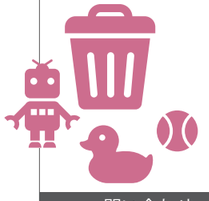

問い合わせ 美化推進課 ☎ 072(744)1124

学校部活動を地域クラブ活動に

「地域クラブ」活動を開始

民間企業やスポーツ協会などさまざまな団体が子どものスポーツ・文化活動を支援する地域クラブ。子どものニーズの多様化や、顧問となる教員の減少などの課題に対応するため、市は令和８年度をめどに、学校の部活動を地域クラブとしての活動へ移行しています。６年６月からの活動開始に先駆けて、５月に体験活動を行いました。

地域クラブは、３月の第１回募集と審査を経て48団体を認定。今後も募集予定で、第２回の募集は７月上旬を予定しています。詳しくは市ホームページへ。

問い合わせ 教育保育課 ☎ 072(740)1254

6月 相談の案内

※祝日・振替休日は実施しません。相談内容や時間、定員など詳しくは予約・問い合わせ欄に記載の担当課へ問い合わせてください。

専門相談

市外局番は 072 です。

相談名	日程・場所	予約・問い合わせなど
弁護士法律相談（同内容の相談は１回限り）	９・23 日(月) アステ市民プラザ	生活安全課☎(740)1333 相談日の９日前の金曜日から電話予約（先着順）
	5・12・19・26日・７月３日(水) 生活安全課	生活安全課☎(740)1333 相談日の原則１週間前の同じ曜日から電話予約（先着順）
司法書士相談	11・25 日(火) 生活安全課	
家事調停相談	13・27 日(木) 生活安全課	
税理士相談	20 日(木) 生活安全課	
行政書士相談	4日・7月2日(火) 生活安全課	
土地家屋調査士相談	18 日(火) 生活安全課	
国などへの行政相談	３日(月) 東谷公民館	生活安全課☎(740)1333 当日会場へ
	20 日(木) 生活安全課	
消費生活・多重債務相談	月～金曜日 消費生活センター	消費生活センター ☎(740)1167（16：00 まで）電話相談可
年金相談	月～金曜日 医療助成・年金課	医療助成・年金課 ☎(740)1171
	26 日(水) アステ市民プラザ	尼崎年金事務所 ☎ 06(6482)4414 電話予約
犯罪被害者相談	10・24 日(月) 生活安全課	犯罪被害者等ホットライン☎ (740)2050 相談日の前週(水)までに電話予約
空き家相談	７月４日(木) 住宅政策課	住宅政策課☎(740)1205 6月 28 日(金)までに予約
市民活動・NPO・起業サポート相談	火曜日 パレットかわにし	市民活動センター ☎(759)1826 要予約

人権相談

市外局番は 072 です。

相談名	日程・場所	予約・問い合わせなど
特設人権相談	21 日(金) 人権推進多文化共生課相談室	人権推進多文化共生課 ☎(740)1150 予約優先
女性のための相談	火～木曜日 パレットかわにし	男女共同参画センター ☎(759)1856 要予約。電話相談可
	月・金曜日 電話相談のみ	男女共同参画センター ☎(759)1857（10：00～12：00）
DV 相談	月～金曜日	配偶者暴力相談支援センター ☎(758)0708
セクシュアル・マイノリティ相談	27 日(木) 総合センター	総合センター ☎(758)8398
生活人権相談	月～金曜日 総合センター	総合センター ☎(758)8398 電話相談可

労働相談

市外局番は 072 です。

相談名	日程・場所	予約・問い合わせなど
労働相談	12・26 日(水) 産業振興課	産業振興課 ☎(740)1162 要予約
キャリア・カウンセリング	３・17日(月) パレットかわにし 11・25 日(火) アステ市民プラザ	産業振興課 ☎(740)1162 要予約
職業相談	月～金曜日 パレットかわにし	川西しごと・サポートセンター ☎ (757)6380
若者キャリアサポート	月～金曜日（内容で曜日指定） パレットかわにし	若者キャリアサポート川西 ☎ 080(8479)6297 要予約

子ども相談

市外局番は 072 です。

相談名	日程・場所	予約・問い合わせなど
子育ての悩み相談	月～金曜日 キセラ川西プラザ３階	こども若者相談センター ☎(740)1248 電話相談可
	各地域の子育て拠点での相談については、27 ページへ	
こども悩みの電話相談	月～金曜日 キセラ川西プラザ２階	こども若者相談センター ☎(758)7830
子どもの人権相談	月～金曜日 子どもの人権オンブズパーソン事務局相談室	子どもの人権オンブズパーソン☎ 0120(197)505（10：00～18：00）電話相談可
子どもの育児・発達相談	月～金曜日 川西さくら園	川西さくら園☎(755)1772 電話相談可。来園は要予約
教育相談	月～金曜日 キセラ川西プラザ２階	こども若者相談センター ☎(757)8080 面接は要予約
児童虐待などの相談	月～金曜日 キセラ川西プラザ２階	こども若者相談センター ☎(740)1152
	月～金曜日 キセラ川西プラザ３階	県川西こども家庭センター☎(756)6633 児童虐待防止 24 時間ホットライン ☎ (759)7799
子ども・若者総合相談	予約制 キセラ川西プラザ２階	こども若者相談センター ☎(758)5044 要予約
すくすく乳幼児相談	７月４日(木) 保健センター	保健センター☎(758)4721 要予約。6月6日(木)から受け付け

福祉相談

市外局番は 072 です。

相談名	日程・場所	予約・問い合わせなど
社協福祉総合相談	月～金曜日 キセラ川西プラザ１階	社会福祉協議会 ☎(759)5200
心配ごと相談	①木曜日（キセラ川西プラザ１階）	①社会福祉協議会 ☎(759)8611（13：30～16：00）
司法書士による成年後見相談	19 日(水) キセラ川西プラザ１階	成年後見支援センター ☎(764)6110 14 日(金)までに予約
心の相談	21 日(金) 市医師会医療会館	障害福祉課 ☎(740)1178 要予約
知的障がい児（者）のための相談	13 日(木) キセラ川西プラザ１階	手をつなぐ育成会 ☎(786)9244 11 日(火)までに予約
精神障がい者の家族のための相談	26 日(水) キセラ川西プラザ１階	むぎのめ家族会 ☎ 070(8427)5147 電話相談可 要予約
障がい当事者とのピアカウンセリング	予約制 キセラ川西プラザ１階	市障がい者基幹相談支援センター ☎(758)6228
認知症高齢者電話医療相談	月～金曜日 電話相談のみ	市医師会事務局 ☎(759)6950（10：00～12：00）
介護サービス相談	11・25 日(火) キセラ川西プラザ１階	面談と電話相談 ☎(759)8611(13:30～15:30) 介護保険課☎(740)1148
生活困窮者自立相談	月～金曜日 地域福祉課	くらしとしごとの応援カウンター ☎(740)1189 要予約

子どもの人権オンブズパーソン

令和５年次の活動報告を公表

詳しくはこちら

子どもの人権オンブズパーソン（公的第三者機関）が年次活動報告を公表。報告書は、市ホームページや市役所５階の同オンブズパーソン事務局などで閲覧できます。

同オンブズパーソンは、困っている子どもを助けることを目的に設置された機関。主な活動は、①相談と調整活動②子どもの人権擁護や救済申し立ておよびオンブズパーソンの自己発意による調査活動、勧告・意見表明など③人権侵害の未然防止などの広報・啓発活動です。

■相談・調整活動

令和５年次のケース（案件）数は63件、相談者数は115人、年間相談・調整回数は739回。相談内容は「家庭生活・家族関係」が最も多く、次いで「学校・保育所等の対応」「不登校」となっています。

■調査活動

令和５年次は「子どもの人権の擁護及び救済の申立て」を１件受け付け、調査しました。延べ15回の聞き取り調査（連絡調整を含む）などを行い、教育長に結果を通知しました。

■広報・啓発活動

就学前施設・小中学校・高校の子どもや教職員にリーフレットや電話相談カード、小中学生にオンブズ通信を配布するなど、広報・啓発に努めました。

■困ったときはオンブズに相談

電話相談は、平日の午前10時―午後６時に、同オンブズパーソンのフリーダイヤル☎0120（197）505へ。

問い合わせ　子どもの人権オンブズパーソン事務局　☎072（740）1235

園 参加希望日の前日までに申し込みを 所での個別の支援について説明

問い合わせ インクルーシブ推進課　☎072（740）1401

園所で個別の支援を希望する保護者や関心がある人向けに説明会を開催します。

時 ７月11日㈭午前10時半―11時半、８月７日㈬午後２時―３時 ▷場 キセラ川西プラザ２階 ▷申 ▦申し込み専用フォームから希望日の前日までに送信

全 市内25カ所のスピーカーから流れます 国一斉緊急地震速報訓練を実施

問い合わせ 危機管理課　☎072（740）1145

６月20日㈭午前10時ごろに、気象庁がＪアラート（全国瞬時警報システム）を通じて、市内25カ所の防災行政無線スピーカーから訓練放送を全国一斉に自動で流します（当日の気象状況などによって、中止する場合あり）。

訓練時・緊急時ともに、無料のテレホンガイド☎0120（367）889で内容を確認できます。

開 ごみの減量を考える市民ミーティング 催日時・場所を一部変更します

問い合わせ 美化推進課　☎072（744）1124

同ミーティングの日程を一部集約。６月の開催は下記の通り。当日見学可能。詳しくは市ホームページへ。

時 場 １日㈯午後２時半・市役所、８日㈯午後２時半・川西南公民館、９日㈰午前９時半・大和第１自治会館

個 令和５年度の件数を公表 人情報保護・情報公開条例運用状況

問い合わせ 総務課　☎072（740）1140

令和５年度の個人情報保護条例・情報公開条例の運用状況を公表します。

なお、５年度中の不服申し立ては２件、同年度中に審議した件数は２件です。

	請求件数	処理状況							
		公開	開示	部分公開	部分開示	非公開	非開示	不存在	存否応答拒否	取下げ	情報提供等
個人情報保護条例（自己情報開示）	17	17	7	0	1	0	0	0
情報公開条例（公文書公開）	180	80	339	0	7	0	17	0

※１件の請求で複数の公文書を公開することがあるため、請求件数と処理件数の合計は一致しません。

児 通帳を確認してください 童手当を振り込みます

問い合わせ こども支援課　☎072（740）1179

６月10日㈪に児童手当（２～５月分）を振り込みます。支払通知書は発送しませんので、通帳を確認してください。

現況届は必要な人のみ送付します。必要事項を書き、必要書類を添えて６月28日㈮（必着）までに市役所３階のこども支援課へ（郵送可）。

世帯状況の変更や公務員になったなど、変更があった場合は同課へ。

申請方法など詳しくは市ホームページで確認してください。

事 ７月から支払日が毎月10・20日・末日に 業者への支払日が変わります

問い合わせ 会計課　☎072（740）1231

公金の振込手数料有料化に伴い、市から事業者の皆さんへの支払日を変更します。

令和６年６月までは毎週木曜日支払い（祝日の場合は支払いなし）ですが、７月からは毎月10・20日・末日支払い（土・日曜日、祝日の場合は前営業日）になります。

市 税額納税決定通知書の発送 ・県民税についてのお知らせ

問い合わせ 市民税課　☎072（740）1132

令和６年度の市民税・県民税・森林環境税税額納税決定通知書を６月７日㈮に個人納付の人へ発送します。課税内容を問い合わせる際は、通知書記載の「通知書番号」を市民税課へ伝えてください。

天災・失業などで納税が困難な人は減免が認められることがあります。各納期限の１週間前までに同課へ申請してください（第１期分は６月24日㈪まで）。

出 対象は市国民健康保険加入者 張特定健診とがん検診を実施

問い合わせ 国民健康保険課　☎072（740）2006

出張特定健診とがん検診（胃・肺・大腸・前立腺がん）を受診できます。

時 ６月24日㈪、７月８日㈪。いずれも午前９時半―午後４時▷場 キセラホール▷対 市国民健康保険加入者▷定 各20人▷申 ☎ ▦ 先 ６月５日㈬までに、国民健康保険課へ（市ホームページの申し込み専用フォームから送信可）

新 ７月以降に医療機関窓口で必要です しい福祉医療費受給者証を送付

問い合わせ 医療助成・年金課　☎072（740）1171

７月１日㈪から、福祉医療費受給者証（乳幼児等・こども・高齢期移行・母子家庭等・障がい者）が新しくなります。引き続き受給資格がある人には新しい受給者証を６月下旬に送付します。

県内の医療機関で受診するときは、新しい受給者証に健康保険証を添えて窓口に提示してください。所得制限の超過により受給対象外となる人には、資格喪失通知を送付します。

健康保険や住所、氏名、扶養義務者などに変更があった場合は、医療助成・年金課へ連絡してください。

戦争体験談などを募集

8/30㈮まで

戦争体験談や戦時中の記憶・思い出を募集します。応募作品の中から選考し、市ホームページなどに掲載します。また、作者本人が朗読した動画の掲載も予定しています。応募された作品は人権推進多文化共生課で、加筆・修正する場合があります。

対象は市在住か在勤者。８月30日㈮（消印有効）までに体験談を1,200字程度にまとめ、住所、氏名（ふりがな）、年齢、電話番号を書き、市役所４階の人権推進多文化共生課へ（ファクス・メール可）。

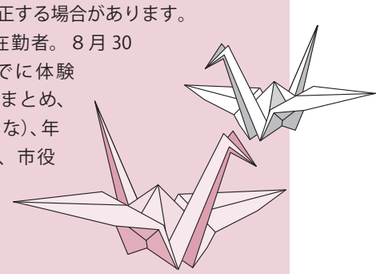

問い合わせ　人権推進多文化共生課
☎072（740）1150　Fax 072（740）1151
kawa0014@city.kawanishi.lg.jp

納期限は７月１日㈪です

市・県民税〈第１期〉

納税通知書の発送は６月７日㈮です。課税に関する問い合わせは市民税課☎072（740）1132、納付については市税収納課☎072（740）1135へ。

国民健康保険税〈第１期〉

納税通知書の発送は６月14日㈮です。詳しくは、５月末に全戸配布するリーフレットか市ホームページで確認してください。賦課に関する問い合わせは国民健康保険課☎072（740）1170、納付については保険収納課☎072（740）1177へ。

納付書・口座振替以外での納付について

納付書のeL-QRコードでスマートフォンアプリでの納付、クレジットカード納付、ネットバンキングなどが利用できます。詳しくは市ホームページへ。

６月23日㈰に市税・保険税（料）休日納付相談窓口を開設

６月23日㈰午前９時半―午後４時に、休日納付相談窓口を開設します。市役所１階の保険収納課☎072（740）1177と介護保険課☎072（740）1148、同２階の市税収納課☎072（740）1135へ。

市役所へは〒666－8501と課名で郵送できます。料金表示のないものは無料。記載がない場合、受付時間は各施設の執務時間中です。

記号の意味　時日時 場ところ 対対象 講講師 種種目 費費用 定定員 他その他 申申し込み（郵郵便 ☎電話 Fax ファクス ▣ウェブ・アプリ ✉E-mail 先先着順 抽定員超過の場合は抽選）
問問い合わせ ☎電話番号 Fax ファクス番号 ◉ウェブ・アプリ ✉E-mail

求人

ごみ収集作業員（会計年度任用職員）

任用期間は採用日～令和7年3月31日。勤務時間は月～金曜日（祝日含む）午前8時20分―午後4時5分（年に2～3回日曜日出勤あり）。

賃金は時給1378円。別途、通勤費支給（一定の基準あり）。詳しくはホームページへ。

対18歳以上で体力に自信のある人（高校生不可）
定5人
申郵履歴書（写真貼付）を〒666―0152・丸山台3―43美化推進課へ（書類選考後に結果と面接日時を連絡）
問☎072(744)1124

市民温水プール夏季短期監視員

申し込み方法など詳しくは同プールへ。
問☎072(755)0257

保育パートと調理員（会計年度任用職員）

市立保育所や認定こども園に7～9月（9月以降継続勤務可）に勤務する人を随時募集しています。

職種は保育パートや朝夕保育パート、保育補助員、調理員、医療的ケアを担当する看護師（夕方からの短時間勤務の看護師も募集）。

詳しくは市ホームページへ。

申郵履歴書（写真貼付。市ホームページからダウンロード可。市販の履歴書可）に必要事項を書き、市役所3階の教育保育職員課へ
問☎072(740)1242

留守家庭児童育成クラブ支援員

同支援員を随時募集しています。採用日は合格後、担当者から連絡します。

詳しくは市ホームページへ。

他資格不問。ただし放課後児童支援員認定資格研修を修了した人か、保育士資格、社会福祉士資格、教員免許のいずれかの資格を持つ人は、その写しを申込用紙に添えて提出
申郵履歴書（写真貼付。市ホームページからダウンロード可。市販の履歴書可）に必要事項を書き、市役所3階の教育保育職員課へ
問☎072(740)1242

募集

地域密着型サービス整備法人を公募

地域密着型サービスは、介護が必要になっても高齢者が住み慣れた地域で暮らせるように創設されたものです。

同サービスのうち、定期巡回・随時対応型訪問介護・看護と地域密着型介護老人福祉施設入所者生活介護（定員29人以下の小規模な特養）や、看護小規模多機能型居宅介護を整備する法人を募集します。

詳しくは市ホームページ掲載の公募要項を確認するか介護保険課へ。
問☎072(740)1148

介護保険運営協議会市民委員

介護保険施策を円滑、適切に行うための同会の市民委員を2人。任期は3年です。

対市在住で高齢者福祉などに関心の高い、令和6年7月1日時点で満40歳以上の人（市の付属機関などの委員や、国や地方公共団体職員を除く）
申郵各公民館などに設置している応募用紙（市ホームページからダウンロード可）に必要事項を書き、課題作文（800字以内）を添えて6月18日㈫（必着）までに介護保険課へ
問☎072(740)1148

市国民健康保険運営協議会委員

国民健康保険事業の運営に関する重要事項を審議する同会の委員を2人。

任期は1期3年で、9月16日㈷～令和9年9月15日。

対医療保険制度に関心の高い国民健康保険加入者（別途条件あり）
申郵市役所1階の国民健康保険課と各公民館に備え付けの応募用紙（市ホームページからダウンロード可）に必要事項を書き、小論文（800字以内）を添えて、7月2日㈫（必着）までに国民健康保険課へ

市ごみ減量チャレンジ・モニター　募集

ごみの減量やリサイクルの推進を目的に活動する同モニターを募集します。活動期間は8月～令和7年3月で、月1回程度です。

対ごみの減量化に向けた実践活動ができる人
定20人
他定員超過の場合選考
申▣市ホームページの応募フォームから7月10日㈬までに美化推進課へ

問い合わせ　美化推進課　☎072(744)1124

問☎072(740)1170

競吟詠大会出吟者

時9月22日㈷①午前9時半から②10時半から
場みつなかホール
対①初級者②上級者
費各3000円
定各30人
他別途「錬成の部」もあり
申☎先6月30日㈰までに市詩吟連盟会長の竹本さんへ
問☎090(3929)6339

案内

教科書展示会

令和7年度の川西市立・猪名川町立の小・中学校使用教科書見本と、文部科学省著作教科書見本を展示します。

時6月15日㈯～7月1日㈪。いずれも午前10時―午後5時
場中央図書館
問教育保育課☎072(740)1254

9月23日は「手話言語の国際デー」

手話で表現しよう　募集

問い合わせ　川西ろうあ協会
Fax 072(792)4662　✉spfe39n9@rondo.ocn.ne.jp

「手話言語の国際デー」に開催する「手話まつり」で、手話を使って発表する団体・個人を10グループ募集。詳しくは市ホームページへ。

日時 9月23日㈭ 午後1時―3時半　場所 アステホール

対市在住・在勤・在学者含むグループ・個人
他発表は8分以内。応募多数の場合は選考あり
申Fax✉▣グループ名、代表者名、発表時間、メールアドレスを7月15日㈷(必着)までに川西ろうあ協会へ

狂犬病予防注射

同予防注射を未接種の場合は6月30日㈰までに接種してください。詳しくはホームページへ。
問環境政策課☎072(740)1202

犬を飼う時のお願い

最近、犬の飼い方についての苦情が増えています。

犬を飼っている人も飼っていない人も、快適に過ごせるように気を付けましょう。詳しくは市ホームページへ。
問環境政策課☎072(740)1202

アライグマに注意

アライグマは特定外来生物に指定されており、民家や農作物などへの被害が多数報告されています。

市では、捕獲檻を貸し出していますので、被害に遭った人は相談してください。
問産業振興課☎072(740)1164

女性のためのチャレンジ相談

「働きたい」「何かを始めたい」など、県派遣の女性相談員に個別相談ができます。
時6月25日～令和7年2月25日の第4火曜日。いずれも午後1時―3時50分（1回50分）
場男女共同参画センター
対県在住・在勤・在学の女性
定各3人
申☎Fax✉先住所、氏名、電話番号を各開催日の3日前まで（土・日曜日、祝日除く）に同センターへ
問☎072(759)1856・Fax072(759)1891・✉info@gesca-kawanishi.jp

緊急放流時の放流警報訓練

6月12日㈬に一庫ダムが緊急放流（異常洪水）時の放流警報訓練を実施。訓練中は、一庫ダムから余野川合流点まで順番にサイレンやスピーカーを鳴らしますが、川に流す水の量は増やしません。
問(独)水資源機構一庫ダム管理所☎072(794)6671

区域区分の見直し市素案を閲覧

令和7年度末の都市計画決定に向けて、県が決定する市街化区域や市街化調整区域の区域区分（線引き）の見直し作業を行っています。

市が作成した見直し素案は6月10日㈪～28日㈮に、市ホームページや市役所5階の都市政策課で閲覧可。閲覧期間中に意見書を提出することができます。
問☎072(740)1201

優良運転者（金・銀・銅賞）の表彰申請

申窓口のみ。6月3日㈪～28日㈮（土・日曜日を除く）の午前9時―正午、午後1時―4時に運転免許証と交通安全協会会員証、印鑑、証明書代金670円を持って（一社）川西交通安全協会へ
問☎072(759)8947

相続登記が義務化

所有者不明土地の解消を目的に、令和6年4月1日から、不動産を相続により取得した相続人に対し、その取得を知った日から3年以内に相続登記の申請が義務化。詳しくは神戸地方法務局ホームページ◉https://houmukyoku.moj.go.jp/kobe/page000125.htmlへ。
問同法務局伊丹支局☎072(779)3451

市役所へは〒666－8501と課名で郵送できます。料金表示のないものは無料。記載がない場合、受付時間は各施設の執務時間中です。

記号の意味　時日時　場ところ　対対象　講講師　種種目　費費用　定定員　他その他　申申し込み（郵郵便　☎電話　Fax ファクス　ウェブ・アプリ　E-mail　先先着順　抽定員超過の場合は抽選）
問問い合わせ　☎電話番号　Fax ファクス番号　ウェブ・アプリ　E-mail

セミナー

つながりノート連絡会

テーマは「認知症について」。第1部は「本人・家族・医療・介護関係者が連携するための『つながりノート』を知っていますか」と題し、認知症の人の家族から話を聞きます。第2部は認知症治療の最前線について。

時 6月20日(木)午後2時―4時
場 キセラ川西プラザ2階
対 市民、医療・介護専門職など
講 大阪大学大学院准教授の吉山顕次さん
申 ☎市・猪名川町在宅医療・介護連携支援センターへ
問 ☎072(755)4100

認知症サポーター養成講座

テーマは「正しい知識や対応方法を学びましょう」。

時 6月29日(土)午後2時―3時半
場 アステホール
対 市在住・在勤・在学者
講 キャラバン・メイト
定 30人
申 ☎✉先 6月21日(金)までに中央地域包括支援センターへ（申し込みフォームから送信可）
問 ☎072(755)7581

かわにしファミリーサポートセンター講習会

テーマは「笑いヨガ―たくさん笑って、心も身体も元気！」。

時 6月3日(月)午前10時―正午
場 キセラ川西プラザ2階
対 同センター会員と子育て支援に興味がある人（子ども同伴可）
講 宝塚笑いヨガクラブ主宰の日置ゆりえさん
定 30人
申 ☎✉先 市民優先。氏名（ふりがな）、子どもの名前・年齢、電話番号、メールアドレスをかわにしファミリーサポートセンター事務局 https://00m.in/HlhOR へ（申し込みフォームから送信可）
問 同センター☎072(740)6800・famisapo@k-shakyo.or.jp

川西女性起業塾ベーシックセミナー

テーマは「あなたの『やりたいこと』をビジネスにしよう」。起業の準備から起業後のフォローアップまでを総合的に支援します。

時 7月20・27日、8月3・10・24日、9月7・21日の土曜日。いずれも午前10時―午後0時半。全7回（7月20日、9月7日・21日以外はオンラインでの講義。9月21日は午後4時まで）
場 7月20日と9月21日はアステ市民プラザ。9月7日はマチノマ
対 市在住の女性で起業に関心がある人と、市内での起業を希望する市外在住の女性
講 ㈱リフェイスの中村佳織さん他
費 1万円
定 15人
他 個別面談は全てオンライン（Zoom 利用）開催。1回目は7月27日、2回目は9月14日(土)、3回目は12月7日(土)か8日(日)。時間は随時
申 ✉先 6月22日(土)までに市ホームページの川西女性起業塾申し込みフォームから送信
問 産業振興課 ☎072(740)1162

簿記基礎研修

基礎から実践を踏まえた仕訳まで学ぶ。

時 6月13日(木)午後1時―5時
場 市商工会館とオンライン（Zoom を利用）
対 市在住・在勤・在学者、市内小規模事業者など
定 対面は24人
申 Fax ✉先 氏名、電話番号、メールアドレス、会員かどうかを市商工会へ
問 ☎072(759)8222・Fax 072(759)8010・kwnssci@e-kawanishi.org

EXCEL活用セミナー

記帳から決算書作成、データ分析などを学ぶ。

時 6月18日(火)午後1時半―4時半
場 市商工会館
対 市内小規模事業者で簿記の基礎とエクセルができる人
定 20人
費 1100円（商工会員無料）
他 エクセルをインストールしているパソコン持参（5500円でノートパソコンの貸し出しあり）
申 Fax ✉先 氏名、電話番号、メールアドレス、会員かどうかを市商工会へ

まちの学び舎（や）かわにし

キックオフミーティング

日時 7/6(土) 午後1時―5時
場所 阪急・能勢電鉄 川西能勢口駅 5番線ホーム

「好き」「楽しい」「やってみたい」を自分が暮らす地域で実践するための学びの場「まちの学び舎かわにし」。いくつかのテーマに沿って、市内で活動する人の話を聞き、新たな活動を始めるきっかけづくりをめざします。

定員やタイムスケジュールなど詳しくは申し込み専用フォーム https://forms.gle/AZqtEiZq5q9KkaTX7 へ。

対 近隣都市で働く、市内や近郊在住でまちなかの活動に関心がある人
講 カモメ・ラボ代表の今村謙人さん他
他 入場券（2時間160円）が滞在時間に応じて必要
申 ✉先 7月5日(金)までに申し込み専用フォームから市中心市街地活性化協議会・エイチツーオーリテイリングへ

問い合わせ　産業振興課　☎072(740)1162

6月 中央図書館

☎072(755)2424

図書の展示

「紙幣に登場した人・モノ・動物」をテーマに、お札に描かれた人物、動物や建物などの本を紹介。

たのしい絵本とおはなし

図書館登録グループ「川西おはなしの会ひばり」によるストーリーテリングの楽しみ方や絵本・児童書などの紹介。

時 9日(日)午後1時半―2時半▷対 小学生以上▷定 40人程度▷問 同グループの石井さん☎090(6062)7807

英語読み聞かせ

国際交流員と市内小学校の ALT 教師による英語での絵本の読み聞かせなど。

時 23日(日)午前11時―11時半▷対 3歳から小学生まで

休館日のお知らせ

28日(金)は館内整理日のため休館します。

問 ☎072(759)8222・Fax 072(759)8010・kwnssci@e-kawanishi.org

いざまさかはふだんから暮らしの中から気づく防災

テーマは「ジェンダー平等の視点で防災を考える」。

時 6月19日(水)午後2時―3時半
場 清和台公民館
講 スマイルストック代表の森絹代さん
定 10人
申 ☎Fax✉先 住所、氏名、年齢、電話番号、メールアドレスを男女共同参画センターへ
問 同センター☎072(759)1856・Fax 072(759)1891・info@gesca-kawanishi.jp

人権学習市民講座

テーマは「『多文化共生』ってなんでしょう―真の多文化共生（社会）をめざして」。

時 6月12日(水)・19日(水)・28日(金)。いずれも午後1時半―3時半。全3回
場 総合センター
講 コリアNGOセンター代表理事の郭辰雄さん他
他 手話通訳・保育あり（1歳半以上の未就学児。6月5日(水)までに予約）
問 人権推進多文化共生課☎072(740)1150

オープンセミナー

テーマは「科学で知ろう！お肉について―お肉の歴史と乳酸菌の利用」。食肉の歴史、塩漬や薫製による保存技術、乳酸菌効果の利用について。

時 7月15日(祝)午後1時半―4時
場 東洋食品研究所
定 対面50人、オンライン100人（Zoom を利用）
申 ✉抽 同研究所ホームページ https://www.shokuken.or.jp/ から送信（対面の場合は、はがき可（1人1枚）。住所、氏名、電話番号を書き、6月28日(金)（消印有効）までに〒666―0026・南花屋敷4―23―2の東洋食品研究所セミナー係へ）
問 ☎072(740)3300

スポーツ

夏期ジュニア水泳教室

時 7月16日(火)～19日(金)。いずれも午後5時―6時。全4回
場 市民温水プール
対 小学生
定 30人
費 4000円
申 ✉抽 6月30日(日)までに市水泳協会ホームページ http://www.kawanishi-suikyo.com/ か同プール備え付けの用紙に必要事項を書き、申し込み箱へ
問 同協会☎080(8729)2146

長生き体操体験教室

時 6月7日(金)・14日(金)。いずれも午前11時半―午後0時半
場 総合体育館
他 運動のできる服装で室内用シューズとヨガマットかバスタオル持参
問 市健康体操協会の岸本さん☎090(5885)2717

はじめてのラグビー体験会

時 6月23日(日)午前9時半受け付け
場 東久代運動公園
対 3歳～中学生
他 運動できる服装で運動靴持参
問 市ラグビー協会の大村さん☎090(5154)7959

テクニカル・バレーボール

バレーボールの基礎から応用までを学ぶ。

時 9月24日～11月26日の毎週火曜日。いずれも午前11時―午後1時。全10回
場 総合体育館
対 15歳以上の女性（中学生不可）
費 3回券1785円、5回券2885円、10回券5550円
申 窓口のみ。7月2日(火)午後1時から費用持参で同館へ
問 ☎072(759)9712

相続登記は義務です！おいそぎください！ 広告
不動産の名義を変え忘れている方、相続で困っている方、遺言を作りたい方 ―― まずはご相談ください！
谷口司法書士事務所
司法書士・行政書士　谷口 裕宣
（大阪司法書士会・大阪府行政書士会所属）
0120-914-496
池田市呉服町5番21号 ☎072-747-5006
阪急「池田」駅から徒歩3分(約240m)
＜提携駐車場複数有＞
ご相談は、土日・夜間（夜9時まで）対応可能です ＜要予約＞

△掲載の申し込みは㈱ウィット☎072(668)3275へ。

市役所へは〒666－8501と課名で郵送できます。料金表示のないものは無料。記載がない場合、受付時間は各施設の執務時間中です。

記号の意味　時日時　場ところ　対対象　講講師　種種目　費費用　定定員　他その他　申申し込み
（郵郵便　☎電話　FAXファクス　ウェブ・アプリ　E-mail　先先着順　抽定員超過の場合は抽選）
問問い合わせ　☎電話番号　Fax ファクス番号　ウェブ・アプリ　E-mail

健康

健康大学講座

①「眼の病気いろいろ」②「循環器ドックって何？」③「肌の老化と皮膚疾患―どう付きあえばよいか？」④「便秘と下痢のお話」⑤「家で最期を迎えるという事」⑥「肝臓がんを予防する・治療する」。

時 7月4日～8月8日の毎週木曜日。いずれも午後2時―3時。全6回

場 ①～⑤保健センター⑥キセラ川西プラザ2階

定 75人

申 ☎先 6月3日(月)から市医師会へ

問 ☎072(759)6950

保健相談

血圧測定と健康相談。

時 6月6日(木)、7月4日(木)。いずれも午後1時半―3時

場 総合センター

問 ☎072(758)8398

食育・健康講座

健康づくりや食育推進、ボランティアなどの講義、グループワーク、調理実習など。

時 7～12月(月1～2回程度)の午前10時―正午（原則）。全9回

場 キセラ川西プラザ2階他

対 市在住で健康や食生活に関心が高く、地区組織活動に意欲のある人

費 2500円（調理実習材料費別途要）

定 15人

申 ☎先 7月10日(水)までに県伊丹健康福祉事務所健康管理課へ

問 ☎072(785)7861

保健センター ☎072(758)4721

健康運動体験教室

基礎代謝の維持・向上の軽運動と話。

時 6月20日(木)午後1時20分―3時半

場 保健センター

対 医師に運動を禁止されていない人

定 18人

申 ☎先 同センターへ

生活習慣病予防教室

テーマは「骨粗しょう症とおとなの歯と口の健康」。簡単な病態の説明や食事療法。

時 6月24日(月)午後1時20分―3時

場 予防歯科センター

定 15人

申 ☎先 保健センターへ

子宮頸がん予防ワクチンキャッチアップ接種

国が接種を促す案内を控えていたことで、定期接種期間中（小学6～高校1年生相当）に接種できなかった人へのキャッチアップ接種が令和7年3月末で終了。委託医療機関など詳しくは市ホームページへ。

対 過去に子宮頸がん予防ワクチンの接種歴がない平成9年4月2日～20年4月1日生まれの女性

予防歯科センター ☎072(759)3171

歯科健診

むし歯や歯肉の検診。65歳以上の人は、オーラルフレイル（口の機能の衰え）を口の乾燥度や舌の動き、飲み込む力などで確認。

時 6月4日(火)・18日(火)。いずれも午後1時半―2時20分

場 保健センター

対 18歳以上

歯と口の健康セミナー

テーマは「え？老化のはじまり＝オーラルフレイル！？マジですよ」。

時 6月27日(木)午前10時―11時半

場 予防歯科センター

講 市歯科医師会の八木由起子さん

定 20人

申 ☎先 6月3日(月)から

オーラルフレイル検診

口腔乾燥度や舌の力、滑舌などの測定、問診、診察などで口の機能低下がないか検査（受診は年1回）。

時 7月11日(木)午前9時半から

場 予防歯科センター

対 50歳以上の市民

定 20人

申 ☎先 6月3日(月)から

口腔外科専門医による口腔がん検診

舌や頬など口腔粘膜の問診・視診・触診。

時 7月19日(金)午後1時半―2時半

場 予防歯科センター

対 受診したことがなく、治りにくい傷などで不安のある人

申 ☎ 6月7日(金)から

6月の献血日

皆さんの協力を

あなたの献血で救われる人がいます。
血液は常に不足している状況です。
協力をお願いします。

1日(土) 川西阪急北側
午前10時―正午・
午後1時15分―4時

問い合わせ
保健センター　☎072(758)4721

便利な機能がいっぱい！
スマホ・PCで milifeが読める！ カタポケ
多言語対応
https://www.catapoke.com/search/?keyword=milife

意外と知らない 歯の話

川西市歯科医師会ホームページ
http://kda8020.com/
噛む かむ カミング 健康づくり

鼻呼吸と口腔内の関係

呼吸には鼻呼吸と口呼吸の二つがあります。普段は鼻を通して呼吸しますが、時には口での呼吸も行います。鼻呼吸は空気を清浄し、適切な湿度と温度に調整する役割があります。鼻毛がちりや異物を捕らえ、粘膜が空気を温め加湿し、肺に届く空気の質を保ちます。

一方、口呼吸は口腔内の乾燥を引き起こし、むし歯や歯周病のリスクを高め、口臭の原因にもなります。子どもの歯並びにも悪影響を及ぼすことがあり、出っ歯になりやすいとされています。

鼻呼吸を促進するためには、鼻の通りを良くすることが重要です。鼻づまりやアレルギーがあれば、耳鼻科での治療を受けることが効果的です。日常生活で意識的に鼻を使って呼吸することも大切です。リラックスして深く鼻から息を吸い、ゆっくりと口から吐き出す練習をしてみてください。適切な姿勢を保つことも鼻呼吸には役立ちます。寝る時にはスムーズな気道が保てるよう、枕の高さを調整すると良いでしょう。

鼻呼吸を習慣づけることは、健康を保つだけでなく、生活の質を高めることにつながります。忍耐と継続が鍵となり、日々の小さな努力が健康へ大きな変化をもたらすでしょう。

鼻呼吸は自然で健康的な生活を送るための基礎であり、効果的な呼吸法を身に付けることは長期的な健康に貢献します。私たちの体は鼻呼吸に適したシステムを持っており、最大限に利用することで健康を促進し、快適な生活を実現できるのです。

（市歯科医師会）

6月 健康カレンダー

保健センター　☎072(758)4721　　色のついている検(健)診は、1年度に1回の受診です。

項目	対象	日	受付時間	備考
半日人間ドック ※オプション検査あり	18歳以上	月・火曜日	9:00～9:30	14日前までに予約。市内3万4,800円、市外3万8,800円
一般健康診査 健康保険証持参	18～39歳	火・金曜日 ※第1・3火曜日は無料歯科健診・相談あり。※65歳以上の人はオーラルフレイルチェック（口の乾燥度など）を実施。	12:50～14:45 ※特定健康診査は受診券（医療保険者が発行）が届いてから予約。	問診、診察、身体計測、血液検査、尿検査。一般健康診査は1,000円、特定健康診査は医療保険者が定める負担額（予約制）。※特定健康診査の心電図・眼底検査などは、検査や問診などで条件を満たし、医師が必要と認める場合のみ実施。※後期高齢者健康診査では、希望者に心電図検査と腫瘍マーカー検査（CEA、AFP）を健診とセットで実施
特定健康診査 受診券、健康保険証持参	40(※)～74歳 ※令和7年3月31日までに40歳になる人			
後期高齢者健康診査 後期高齢者医療被保険者証持参 ※オプション検査あり	75歳以上など（65～74歳の後期高齢者医療被保険者を含む）			
肝炎ウイルス検診	40歳以上の未受診者など			血液検査など。予約制 1,000円
前立腺がん検診	50歳以上の男性			
肺がん検診	満40歳以上			胸部X線撮影など。予約制
胃がん(バリウム)検診	満40歳以上	金曜日	9:00～10:45	胃部X線撮影など。予約制
大腸がん検診	満40歳以上	月～金曜日	9:00～17:00	直接センターへ
子宮頸がん検診	満20歳以上の女性	水曜日	13:15～14:15	細胞診など。予約制
乳がん検診	満40歳以上の女性	木曜日（月2回程度）	9:00～10:30 13:00～14:30	乳房X線検査など。予約制（隔年度受診）
骨粗しょう症検診	満40歳以上の女性	水曜日	12:50～13:00	X線（デキサ法）検査、栄養相談 予約制。1,000円

※オプション検査の内容＝半日人間ドックは胸部CT撮影検査1万1,000円、胃カメラ検査3,000円、骨密度検査1,000円（要別途料金）。後期高齢者健康診査は心電図検査：1,300円、腫瘍マーカー検査：2,300円（要別途料金）

項目	対象	日	受付時間	備考
健康相談会	保健センターの一般・特定・後期高齢者健康診査を受けた人	14日(金)・27日(木)	午前 予約時に決定	予約制。健診結果に基づき生活習慣を振り返り、生活習慣病予防のために保健師・管理栄養士などが改善に向けて支援します。
		18日(火)	午後 予約時に決定	

予防歯科センター　☎072(759)3171

項目	対象	日	受付時間	備考
歯科相談	希望者	20日(木)	13:30～14:30	予約制

川西リハビリテーション病院　☎080(4714)3390

診療科目	受付時間	備考
小児科	月～金曜日　8:45～11:30（要連絡）（祝日・年末年始を除く）	東畦野5－18－1

救急・休日診療（いずれも応急診療のみ）

施設名	診療科目	受付時間
川西リハビリテーション病院（東畦野5－18－1）☎080(4714)3390	内科（15歳以上、中学生は除く）	日曜日・祝日・年末年始（12/30～1/3）10:00～11:30、13:00～15:30（要連絡）
ふれあい歯科診療所（キセラ川西プラザ2階）☎072(758)7388	歯科	日曜日・祝日・年末年始（12/30～1/3）10:00～12:30
休日夜間急病診療所（尼崎市水堂町3－15－20）☎06(6436)8701	眼科・耳鼻咽喉科	日曜日・祝日　9:00～16:00 年末年始（12/29～1/3）9:00～翌朝5:30 土曜日　18:00～20:30（耳鼻咽喉科のみ）

ふれあい歯科診療所での歯科診療など（予約は電話または窓口）　☎072(758)7388

事業名	実施日	受付時間	対象者
要介護高齢者歯科診療	木・土曜日	13:00～15:30	65歳以上の要介護者
障がい者（児）歯科診療	水・金曜日	13:00～15:30	一般の歯科医院での治療が困難な障がい者（児）

公民館

北陵公民館 ☎072(794)9090

かわにしまちづくり歴史講座
テーマは「源氏物語とその美術」。講義と展示鑑賞。
時 6月26日㈬午前10時―11時半
場 大阪青山歴史文学博物館
講 同館主任学芸員の小倉嘉夫さん
費 300円
定 30人
申 ☎先 6月5日㈬午前10時から

東谷公民館 ☎072(794)0004

福祉セミナー
テーマは『睡眠』と『健康』の知恵袋」。良質な睡眠をとるポイントを講義する。
時 7月16日㈫午後1時半―3時
講 明治安田生命阪神支社職員
定 30人
申 ☎先 6月25日㈫午前10時から

緑台公民館 ☎072(792)4951

古典文学講座
仏教文学としての「平家物語」について考える。
時 6月25日㈫、7月9日㈫。いずれも午後1時半―3時。全2回
講 大阪府立大学名誉教授の田中宗博さん
定 40人
申 ☎先 6月11日㈫午前10時から

考古学講座
テーマは「第10代崇神大王『初めて国を治めた天皇』とは?」。
時 7月12日㈮午後1時半―3時
講 関西外国語大学教授の佐古和枝さん
定 40人
申 ☎先 6月21日㈮午前10時から

清和台公民館 ☎072(798)1280

リサイクルバザー
使っていない日用品（40㌢以上は市規定の大型ごみ処理費用が必要）を、6月28日㈮午前9時―午後5時、29日㈯午前9時―正午に同館へ。
時 6月30日㈰午前11時―午後2時
問 登録グループ「ふくろうの会」の今西さん☎072(799)6747（午後6時以降）

けやき坂公民館 ☎072(798)0770

子ども英会話講座
簡単な英語を使って日本の七夕を楽しもう。
時 ①7月3日㈬②5日㈮。いずれも午後2時半―4時
対 ①小学1～3年生②4～6年生
講 市国際交流員のダフニー・イスコスさん他
定 各30人
申 ☎先 6月5日㈬午前10時から

子・孫に伝えたい自然観察セミナー
里の川・芋生川・水辺の観察会。
時 7月26日㈮午前9時45分―11時半
対 小学生以上（小学3年生以下は保護者同伴）
講 環境省環境カウンセラーの牛尾巧さん
定 25人
他 雨天の場合は同館で生き物に関する話
申 ☎先 6月24日㈪午前10時から

多田公民館 ☎072(793)0011

川西まちづくり出前講座
テーマは「川西の文化財と歴史―加茂遺跡など市の文化財を通して川西の歴史を知る」。
時 6月25日㈫午後1時半―3時
講 市職員
定 40人
申 ☎先 6月3日㈪から

国際交流講座
テーマは「大人のための英語読み聞かせ―童話の英語読み聞かせと外国のお話」。
時 7月9日㈫午後2時―3時
講 市国際交流員のダフニー・イスコスさん
定 20人
申 ☎先 6月4日㈫から

明峰公民館 ☎072(759)6901

リサイクルバザー
時 6月16日㈰午前11時―午後1時
他 出品の受け付けは6月13日㈭～15日㈯の午前9時―午後5時に同館へ
問 登録グループ「ルピナスの会」の熊田さん☎090(8658)4400

文化史講座
テーマは「帰化城トゥメト旗から見るモンゴルと中国の民族摩擦」。
時 7月10・17・24日の水曜日。いずれも午後3時―4時半。全3回
講 摂南大学教授の萩原守さん
定 40人
申 ☎先 6月12日㈬午前10時から

手話サポーター養成講座
時 7月23日㈫午後1時半―3時
講 手話サポーター推進員
定 40人
申 ☎先 6月18日㈫午前10時から

川西南公民館 ☎072(757)8623

シニアのためのこころと身体の健康講座
時 7月1日㈪・8日㈪。いずれも午後2時―3時半。全2回
講 （一社）明治安田健康開発財団の青木稜さん
定 20人
申 ☎先 6月10日㈪午前10時から

高齢者

ボッチャ大会
時 7月25日㈭午前9時受け付け
場 アステホール

読み聞かせ 6月

北陵公民館 ☎072(794)9090
ボランティアグループ「絵本の会もこもこ」による読み聞かせや手遊び、工作。
時対 12日㈬午前10時半―11時10分・0～3歳児。26日㈬午後2時半―3時半・小学生以下

東谷公民館 ☎072(794)0004
ボランティアグループ「おはなしのこばこ」による絵本の読み聞かせや紙芝居、工作など。
時 19日㈬午後2時半から
対 小学生以下

緑台公民館 ☎072(792)4951
ボランティアグループ「おはなしひこうせん」による絵本の読み聞かせと工作。
時 19日㈬午後2時半―3時半
対 小学生以下

清和台公民館 ☎072(798)1280
ボランティアグループ「つぐみ」による「魚釣り遊び」と読み聞かせ折り紙など。
時 5日㈬・26日㈬。いずれも午後3時―4時
対 小学生以下

多田公民館 ☎072(793)0011
読み聞かせと工作。
時 26日㈬午後2時半―3時半
対 2歳～小学3年生

川西公民館 ☎072(758)0103
絵本の読み聞かせなど。
時 13日㈭午前10時半からと19日㈬午後2時から
対 未就学児と保護者

男女共同参画センター ☎072(759)1856
読み聞かせや手遊びなど。
時 25日㈫午前10時半―11時
対 未就学児と保護者

中央図書館 ☎072(755)2424
図書館ボランティア「たんぽぽ」による絵本の読み聞かせなど。
時対 1日㈯・8日㈯の午前11時から・2歳以下、午後2時半から・小学生。15日㈯・22日㈯の午前11時から・3歳以上の未就学児、22日午後2時半から・小学生

川西児童館 ☎072(758)8398
絵本の読み聞かせ。
時 5日㈬・19日㈬。いずれも午前10時半―11時
対 妊婦や未就学児と保護者

対 60歳以上の市民
種 団体戦1チーム9人編成（混成チーム）
費 200円、老人クラブ会員100円
定 80人
申 Fax 抽 氏名、性別、生年月日、電話番号を7月5日㈮までに同クラブ連合会事務局へ
問 ☎Fax 072(756)8810（電話は火・金曜日の午後1時―4時のみ）

老人福祉センター〈60歳以上が対象〉

一の鳥居 ☎072(794)0615

フレイル予防ウォーキング
正しく歩きながら、体の中の筋肉をつける方法を学ぶ。
時 6月14日㈮午前10時―11時半
講 フェリア・フラメンカ川西の大重美幸さん
定 15人
他 室内用シューズ持参
申 ☎先 6月3日㈪から

緑台 ☎072(792)6889

健康体操
時 6月12日㈬午前10時―11時半
定 25人
申 ☎先 6月3日㈪から

いきいき美容教室
化粧の力で介護予防。健康寿命を伸ばしましょう。
時 6月21日㈮午後1時半―3時
講 資生堂ジャパン㈱の資生堂ソーシャルエリアパートナー
定 25人
申 ☎先 6月3日㈪から

久代 ☎072(756)1321

健康体操
時 ①6月18日㈫②7月2日㈫。いずれも午後1時―2時半
定 各15人
他 室内用シューズとバスタオルかヨガマット持参
申 ☎先 ①6月5日㈬②19日㈬
いずれも午前9時半から

シニア・ヨガ体験会
活動中のグループに参加しヨガを体験。
時 ①6月19日㈬②26日㈬。いずれも午前10時―11時半（申込みはどちらか1回）
定 各8人
他 バスタオルかヨガマット持参
申 ☎先 6月3日㈪午前9時半から

市役所へは〒666－8501と課名で郵送できます。料金表示のないものは無料。記載がない場合、受付時間は各施設の執務時間中です。

記号の意味　時日時 場ところ 対対象 講講師 種種目 費費用 定定員 他その他 申申し込み（郵郵便 ☎電話 Fax ファクス ◎ウェブ・アプリ ✉E-mail 先先着順 抽定員超過の場合は抽選）
問問い合わせ ☎電話番号 Fax ファクス番号 ◎ウェブ・アプリ ✉E-mail

福祉

ふれ愛バザール

市内の障がい者福祉施設などで構成する市障がい者自主製品販売促進委員会「みんなの店」。お菓子やグッズなどの販売と舞台イベントを開催。

時 6月8日(土)午前10時―午後4時半
場 アステ川西ぴぃぷぅ広場
問 同委員会の小林さん☎072(755)2663

ボランティア活動センター☎072(759)5200

ボランティア活動相談

ボランティア活動の紹介や説明など。

時 6月15日(土)午前10時―正午
場 キセラ川西プラザ1階

点訳ボランティア1日体験教室

時 6月15日(土)午前10時―正午
場 キセラ川西プラザ2階
講 点字グループりんどう
定 15人
申 ☎先 6月14日(金)まで

催し

工作ひろば

テーマ「音も涼しいペットボトル風鈴」。

時 7月3日(水)午後3時50分―4時50分
場 総合センター
対 小学生
定 20人
他 作品を持ち帰る袋を持参
申 先当日会場へ
問 ☎072(758)8398

エコクラフト

時 7月26日(金)午後1時―3時
場 久代児童センター
対 小・中学生
講 エコクラフト作家の佐伯部睦美さん
費 600円
定 15人
他 木工用ボンドと洗濯バサミ10本持参
申 ☎先 同センターへ
問 ☎072(756)1321

カフェ・パレットでゆるやかなつながりづくり

手芸・工作などのワークショップや焼菓子の販売を通して交流する。

時 6月13日～令和7年3月13日の第2木曜日。いずれも午後1時半―3時（ワークショップは奇数月）
場 男女共同参画センター
費 各100～300円
問 ☎072(759)1856

発表・鑑賞

市環境月間

6月の「環境月間」に合わせて、市と猪名川上流広域ごみ処理施設組合、ゆめほたるが連携して、パネル展示などを開催。場所・期間など詳しくは市ホームページへ。

時 6月5日(水)～28日(金)正午
場 キセラ川西プラザ1階・市役所1階市民ギャラリー・アステ川西6階アステギャラリー
問 環境政策課☎072(740)1202

人権啓発ビデオ上映会

①「ねずみくんのチョッキ」（アニメ12分）②「バースデイ」（37分）を上映。

時 ①6月19日(水)午後3時半②21日(金)午前10時・午後1時・4時
場 総合センター
問 ☎072(758)8398

パレットかわにしフェスタ

場 市民活動センター・男女共同参画センター
問 ☎072(759)1826

▼体験会・活動発表・パネル・ポスター展示など

時 6月1日(土)～30日(日)の午前9時―午後8時（土・日曜日、祝日は5時まで。30日は3時まで）
他 一部体験などは有料（一部要予約）

▼作品展示

時 6月14日(金)～30日(日)の午前9時―午後8時（土・日曜日、祝日は5時まで。30日は3時まで）

▼フリーマーケット

時 6月29日(土)午前11時―午後3時

0歳から楽しめる音楽会

①小さいお友達が喜ぶ童謡、手遊びがいっぱい②クラシック音楽の楽しさもいっぱいのピアノ、歌、フルートなどのコンサート。

時 6月9日(日)①午前10時半から②午後1時から
場 キセラ川西プラザ2階
対 ①0歳～小学生②0歳以上（おとな可）
費 3歳以上500円、18歳以上1000円、3歳未満無料
申 ✉希望時間（①か②）、氏名、年齢、人数をjassmyの奥田さんへ
問 ☎080(4023)4651・✉jassmy58@gmail.com

歌の祭典

メインゲストにテイチクレコードの入山アキ子さんを迎え、地元ゲストの岬晃司さん、北洋子さん、藤本文六さん、広島かなよさんの4人が、名田庄カラオケクラブと共に歌謡曲などを披露する。

時 6月16日(日)午前10時半から（10時開場）
場 アステホール
問 市カラオケ連合会の田中さん☎090(5971)0229

西川悟平トーク&ピアノコンサート

時 7月7日(日)午後1時半から
場 キセラホール
費 4500円（当日5000円）、小・中・高生と障がいのある人は2000円（当日2500円）
定 1000人
他 未就学児は入場不可
申 先キセラ川西プラザ事務室またはローソンLコード（525509）
問 ☎072(757)1920

川西のイマ、発信中！
川西市公式YouTube
市が今、伝えたいことを動画で紹介しています。

2024.ブラス・フェスタ in KAWANISHI JAPAN BRASS SEMINER FACULTY Ensemble

世界的ブラスサウンドが体感できる最強の金管五重奏団！毎年、市で開催しているハイレベルのブラス講習会ジャパンブラスセミナー。講師（FACULTY）による金管五重奏と、選ばれた受講者による金管アンサンブルが圧巻です。

8/4(日) 午後3時開演 みつなかホール

トランペット：イエルーン・ベルワルツ（元ハンブルク北ドイツ放送交響楽団首席奏者）、佐藤友紀（元東京交響楽団首席奏者）
ホルン：福川伸陽（元NHK交響楽団首席奏者）
トロンボーン：マッシモ・ラ・ローサ（在イタリア）
テューバ：杉山康人（クリーヴランド管弦楽団首席奏者）
指揮：伊藤慶亮

第1部　選抜受講者による演奏
第2部　FACULTYアンサンブル演奏

費 2,500円、小・中・高生と障がいのある人1,500円
他 全指定席。ローソンLコード（52871）

プレイベント
野外コンサート in 川西能勢口駅前デッキ
8/3(土) 午後5時開演（雨天中止）
場 阪急・能勢電鉄川西能勢口駅 駅前南側デッキ

0歳児から楽しめる親子のための舞台芸術―オペラ編

ヘンゼルとグレーテル

8/22(木) 午後1時半開演 みつなかホール

グリム童話でもおなじみの「ヘンゼルとグレーテル」。小さな子どもにも楽しんでもらえるオペラ作品。

ヘンゼル：高重咲智華　グレーテル：西上亜月子　魔女：中川正崇
父親：福嶋勲　母親：西原綾子　露＆眠りの精：長太優子
指揮：牧村邦彦　ピアノ：越知晴子　打楽器：安永早絵子

費 3,000円、3歳～中学生は1,500円
他 全指定席。この公演に限り未就学児の入場可。3歳未満の子ども1人まで膝上鑑賞可（席が必要な場合は有料）。
ローソンLコード（56941）

入場券は、みつなかホール、ローソン、楽天チケット、イープラスで発売。問い合わせはみつなかホール☎072(740)1117へ。

広告
屋根工事・雨漏り・外壁塗装のことなら！
創業明治34年 屋根のプロ 藤重（ふじじゅう）にお任せください！
屋根・外壁で気になること、お困りごとはありませんか？
屋根診断無料！ お見積もり無料！ お気軽にご相談ください！
株式会社 藤重 [本社]池田市鉢塚3-7-13 http://www.fujijyu.com/
兵庫県住宅改修登録 兵住改 P06 第00004号 パナソニックの住まいパートナーズ
0120-20-2124
△有料広告の内容に関する一切の責任は広告主に帰属します。掲載の申し込みは㈱ウィット☎072(668)3275へ。

広告
介護付有料老人ホーム サービス付き高齢者向け住宅
ウエルハウスキセラ
あなたらしさを大切にした自立と暮らしを支えます。
入居者募集　介護スタッフ募集
社会福祉法人 寿楽福祉会 072-756-2101
〒666-0017 兵庫県川西市火打1丁目1-24 9:00～18:00 年中無休
△掲載の申し込みは㈱ウィット☎072(668)3275へ。

広告
アスベストの給付金
アスベストが原因と思われる、下記の診断を受けた方・そのご遺族の方へ
中皮腫　肺がん　石綿肺　びまん性胸膜肥厚
最大1300万円の給付金・賠償金を受け取れる可能性があります
「対象になるか」「何をしたらよいか」など、お電話（無料相談）でご確認ください。
わかりやすくおこたえします
問 0120-918-862 平日9時～17時半
大阪弁護士会所属 / 弁護士法人マイタウン法律事務所 / マイタウン法律事務所 大阪事務所 / 大阪市北区角田町8-47 阪急グランドビル20階 /TEL 06-6755-4592
△掲載の申し込みは㈱ウィット☎072(668)3275へ。

市役所へは〒666－8501と課名で郵送できます。料金表示のないものは無料。記載がない場合、受付時間は各施設の執務時間中です。

記号の意味　時日時 場ところ 対対象 講講師 種種目 費費用 定定員 他その他 申申し込み（郵郵便 ☎電話 FAXファクス ▣ウェブ・アプリ ✉E-mail 先先着順 抽定員超過の場合は抽選）
問問い合わせ ☎電話番号 FAXファクス番号 ▣ウェブ・アプリ ✉E-mail

子育て

土曜日ひろば ミニうんどうかい

時6月22日(土)午前10時―11時
場久代児童センター
対未就学児と保護者
定30組
申☎先同センターへ
問☎072(756)1321

親子すくすくセミナー

テーマは「そうだったのか！目からウロコの離乳食2024」。知っておくと楽になる離乳食のこつ。
時6月30日(日)午前10時―11時半
場アステ市民プラザ
対離乳食開始後～一人歩き前の子どもと保護者
講べびぃLabo☆Ceres代表の杉上貴子さん
定12組
申☎先6月17日(月)午前9時45分から同プラザ子育て支援ルームへ
問☎072(740)1125

ママとパパの育児教室

発達の動画視聴と抱き方・遊び方の実習。
時6月23日(日)午前10時半―11時半
場アステ市民プラザ
対0歳の子どもとその家族
費1000円
定5組
申☎先市川辺助産師会へ
問☎090(9257)8586

タブリエの子育て応援

場パステル保育園
他結果は6月20日(木)までにはがきかファクス、メールで通知
申▣抽申し込み専用フォームから送信
問☎072(757)2440・▣https://pastel-hoikuen.jp/

▼ベルソークラブ

保育士が設定したテーマのある遊び。
時7月3・10・17・24日の水曜日。いずれも午前10時―11時半。全4回
対0～1歳の子どもと保護者
定10組

▼パステルホールで遊ぼう

ゲームなどの夏祭りごっこを楽しむ。
時7月18日(木)午前10時―11時
対未就学児と保護者
定15組

赤ちゃん寝ころびアート

テーマは「明るい未来」。赤ちゃんの周りに小物を並べて撮影し、親子で交流する。
時7月10日(水)・11日(木)。いずれも午前10時半―11時半
場川西児童館
対8カ月までの子どもと保護者
定各8組
申☎先6月10日(月)午後1時から
問☎072(758)8398

新生児聴覚検査費助成事業が開始

同検査にかかる費用の一部を助成します。詳しくは市ホームページへ。
対住民税非課税世帯などで、生後6カ月未満の子ども
問保健センター☎072(758)4721

こども若者相談センター☎072(740)1248

乳幼児向け救急救命法講座

救急救命士によるAEDの使い方や心肺蘇生法の講座。
時6月16日(日)午前10時―正午
場川西公民館
対市在住の0～1歳11カ月までの子どもの保護者（子ども同伴可）

詳しくはかわにし子育てNaviアプリへ

毎月の定例のイベント

市が実施する毎月の定例イベントは下記の通りです。

- 多胎児交流会
- ちょこっと わいわい（対面・オンライン）
- 0歳児交流会　赤ちゃんひろば
- 0歳児交流会　東谷くるみ
- 0歳児交流会　北陵くるみ
- 親子で遊ぼう DAY
- 母親学級
- プレママ＆パパの離乳食教室
- ベビーママ＆プレママルーム
- パパひろば

各イベントの定員や申し込みなど詳しくは、市ホームページか右のかわにし子育てNaviアプリで確認してください。

6月25日 締め切り

お気に入りの写真を載せませんか

Smile de スマイルデ はい！ポーズ

写真を募集します

2024年（令和6年）5月号から掲載方法が変わりました

問い合わせ　広報広聴課　☎072(740)1104

広報かわにしmilife2024年8～10月号の「スマイルdeはい！ポーズ」に掲載する子どもの写真を募集します。対象は2022年（令和4年）5月1日～2023年（令和5年）4月1日に生まれた市在住の子ども。希望者は必ず市ホームページの記載内容を確認し、6月25日(火)までに同ホームページ内の応募フォームから必要事項を送信してください。応募者多数の場合は抽選の上、掲載予定者のみ7月上旬ごろに通知します。

11月号以降は、9月ごろに広報誌や同ホームページなどで募集します。

救急　小児救急診療（中学生まで）

施設名	診療科目など	受付時間
阪神北広域こども急病センター	小児科 ☎072(770)9988	■平日…19:30～翌朝6:30 ■土曜日…14:30～翌朝6:30 ■日・祝日・年末年始（12/29～1/3）…8:30～翌朝6:30
伊丹市昆陽池2―10	電話相談 ☎072(770)9981	■平日…20:00～翌朝6:30 ■土曜日…15:00～翌朝6:30 ■日・祝日・年末年始（12/29～1/3）…9:00～翌朝6:30

妊婦・乳幼児の健診や相談の日程

各地域で行う子育ての悩み相談

定15人
申▣先6月3日(月)正午から12日(水)午後5時までにかわにし子育てNaviアプリで予約

赤ちゃんといっしょかわにしプログラム

初めて子育てする母親同士で交流など。
時7月9・16・23・30日の火曜日。いずれも午前10時―正午。全4回
場キセラ川西プラザ3階
対令和6年1月10日～5月9日生まれの第1子と母親
定15組
申▣先6月3日(月)正午から7月2日(火)午後5時までかわにし子育てNaviアプリで予約

予防歯科センター☎072(759)3171

もぐもぐ離乳食教室

離乳食初・中期のすすめ方や口の発達、手入れ方法と試食（保護者のみ）など。
時6月21日(金)午前10時―11時半
対令和5年10月～6年1月生まれの子ども（第1子優先）と保護者
定15組
他母子手帳とバスタオル持参
申☎▣先同センターへ（かわにし子育てNaviアプリから予約可）

3・4・5歳児歯科健診

健診と歯みがきなどの相談。
時7月11日(木)①午後2時15分②2時45分・3時半
対①3歳児（令和3年5～7月生まれ）②4歳児（令和2年5～7月生まれ）、5歳児（令和元年5～7月生まれ）
定①②の合計で30人
他母子手帳とタオル持参
申☎先同センターへ

Smile de スマイルデ はい！ポーズ

長谷唯永（ゆいと）ちゃん（1歳6カ月）
車に夢中！これからもお姉ちゃんと仲良くドライブごっこしてね。

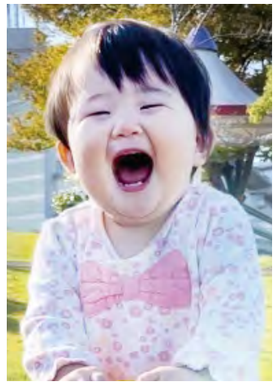

山口紫希（しき）ちゃん（2歳）
大好きな遊具で遊んでニッコニコ笑顔！

魅力いっぱいの雨上がり

子育てSTYLE One Point
今月の担当は…教育保育課
☎072(740)1254

6月は雨が多い季節
雨上がりの公園や園（所）庭は絶好の遊び場に

園所では、子どもがさまざまなことに興味や関心を寄せています。水溜まりを見つけると、地面を掘って水路を作り「どこまで流れるかな」と試行錯誤。時には友達と協力しながら遊んでいます。うまく水が流れた時は大喜び！「次はこうしてみよう！」「こっちはどう？」と探究は止まりません。

スコップで水をすくって容器に移したり、裸足で水溜まりに入ったりするなど、水の冷たさや泥の感触を楽しんでいる様子も見られます。「この水温かい！」「こっちはヌルってしてる！」と陽に当たって水が温まることや場所によって土の性質が変わることを、繰り返し遊ぶ中で学んでいます。そのような違いを言葉で表すことは、学びの基礎につながります。そのため、経験が積めるように見守ったり、環境を整えたりしています。

水溜まりや泥に触ろうとしたり、不思議さに気付いてハッとした表情をしたりするなど、夢中になって遊んでいると、気付かないうちに靴や服がびしょぬれになることも。「お気に入りの靴が…」「服に泥がついちゃった…」ということもあります。おとなは「服が汚れるから」「ぬれてしまうから」と敬遠しがちですが、そのような経験も大切です。「ぬれたら気持ち悪いな」「服が汚れちゃうから気を付けよう」と気付くことで、「生きる力の基礎」につながるのです。

時には、子どもの気付きや学びに目を向けて見守れるといいですね。

おとなも子どもも

食と育つ

保健センター
☎072(758)4721

カツオとニラ・キノコの炒め物

memo　カツオの刺身が余った時などに加熱調理でひと味違った一品を作ってみませんか。カツオは魚類の中でも、たんぱく質や筋肉を増やすために大切な分岐鎖アミノ酸（BCAA）を多く含んでいます。また、ニラやキノコと一緒に炒めることで、かみ応えのあるおかずになります。

レシピ提供　川西・猪名川地域活動栄養士協議会
調理　川西いずみ会
熱量（１人分）：161キロカロリー、塩分：2.1グラム

●材料　２人分

カツオ（刺身用）	１／２柵
ニラ	１束
シメジ	１パック
ごま油	小さじ２
ニンニク（みじん切り）	小さじ１
ショウガ（みじん切り）	小さじ１
しょうゆ	大さじ１と１／２
酒	大さじ１

●作り方

❶カツオは１センチの厚さに、ニラは２～３センチの長さに切る。シメジは石づきを取ってほぐす。
❷フライパンで、ごま油（小さじ１）とニンニク・ショウガを熱する。香りが出てきたら、カツオを並べて両面を焼く。しょうゆと酒をそれぞれ（大さじ１／２）加えてからめ、取り出す。
❸きれいなフライパンで、ごま油（小さじ１）を熱し、ニラとシメジを炒める。
❹カツオと残りのしょうゆ（大さじ１）と酒（大さじ１／２）を加えて炒め合わせる。

消費生活センターだより

消費生活センター
☎072(740)1167

借金を返せない

それぞれの問題を解決するために専門家の相談窓口を案内します

事　例　収入が減って住宅ローンを滞納している、クレジットカード３枚でキャッシングが合計200万円ある、クレジットカードのリボ払いを利用して返済しているが元金が減らない、ギャンブルのために借金を繰り返しているなど借金返済に関する悩みをどこに相談したらいいか分からない。

回　答　消費生活センターでは、借金に関する相談を受け付けています。予定通りに返済ができなくなると、さらに借金を重ねたり、滞納したりして自分の力で解決できなくなってしまいます。借金の問題を解決する方法は借金の総額や収入、資産など個人の状況によって異なります。それぞれに合った解決方法を選んで手続きするためには専門家への相談が必要です。どこに相談したらいいか分からない場合はまず、同センターに相談を。弁護士や司法書士などの相談窓口を案内しています。借金の整理（債務整理）には四つの方法があります。

①任意整理　裁判所を通さずに弁護士や司法書士に依頼し、貸主と話し合いで返済金額や方法を決めます
②特定調停　簡易裁判所の調停により借金の返済金額や方法を決め直します
③個人再生　地方裁判所に申し立てをして借金の一部を３年程度で返済することを条件に残りの借金を免除してもらいます
④自己破産　全財産を充てても返済できない場合に地方裁判所に申し立てをし、支払いを免責してもらいます

時間が経てば経つほど借金は膨らみます。返済に困ったら一人で悩まずになるべく早く相談することが大切です。

生きる

人権推進多文化共生課
☎072(740)1150

「合理的配慮」とは？

合理的配慮とは「バリアを取り除く」こと

前回は「障害の社会モデル」の説明をしました。障がいのある人が生活の中で困るのは、その人の心身に問題があるからではなく、多様な人がいることを考慮せずに社会がつくられてきたことが原因だという考え方です。多様な人を取り残してきた結果、あちらこちらにバリア（社会的障壁）があり、そのバリアを取り除く方法の一つが「合理的配慮」だということになります。

「バリア」というと、「バリアフリー」という言葉からの連想で、車いすを使う人にとっての段差を思い浮かべると思います（私も前回その例を使いました）。物理的な段差はもちろん、聴覚障がいのある人にとって手話や文字での情報提供がないことや視覚障がいのある人に点字や音声での情報提供がないこと、さまざまな偏見なども社会がつくった「バリア」です。これらのバリアは取り除かれるべきだというのが障害者差別解消法の考え方です。

さまざまなバリアを、一度に解消する方法はありません。しかし、障がいのある人が困ることがあれば、その場で「このバリアを取り除いてください」（スロープを出してくださいなど）と言っていいのです。そして、言われた側（事業者など）は、話し合いながらバリアが解消できるようにしていくのです。

このように、障がいのある人の要請に基づいてバリアを取り除くこと（必要な手立てを取ること）が「合理的配慮」なのです。次回、もう少し具体的に説明しますね。

（公財）世界人権問題研究センター研究員　松波めぐみ

総合医療センターの今

市立総合医療センター
☎0570(01)8199

チーム一丸となって地域医療を守る

市立総合医療センター
救急科部長　救急科医師
宮崎 克彦 さん

患者さんの救命を第一に考える

「患者さんの救命を第一に考え、いつも行動しています」

そう話すのは、市立総合医療センターの救急科の部長である宮崎克彦さん。

同科では、市や猪名川町などの救急患者を診察し、必要に応じて専門医やさらに高度な医療機関などにつないでいます。

昼間帯は常勤の救急医が、夜間帯は非常勤の救急医が常駐。互いに患者情報を申し送りで共有するなど、絶え間なく患者さんをサポートできる体制がつくられています。

「現在、日勤で働く医師は約３～４人。患者さん一人一人を丁寧に診ることができていると思います。対応が難しい症例の場合は、速やかに専門医療機関を勧めるなど、臨機応変な対応を心掛けています」

いつでもどこでも迅速な対応が可能に

同科では、市と連携してドクターカーを運用。出動要請があった時に、医師や看護師、同センター内にいる院内救命士、市消防に所属する消防救命士を市北部や猪名川町へ派遣しています。

また、消防救命士が同センターに常駐。院内救命士とともに活動しています。

「救命士は、医師の許可があれば特定の医療行為ができます。医師とともにドクターカーで出動することで、現場で医療行為ができる人の数が増え、より多くの患者さんを診られるんです。また、院内救命士と消防救命士が互いに教えあうことで、専門性が高まり、より多くの患者さんの命を救うことにつながると思います」

より良い医療サービスを提供するために

「全員が一丸となったチーム医療ができていると思います。市立川西病院と協立病院が統合してできた市立総合医療センターは、令和６年９月で開院から２年。医師や看護師、救命士の専門性などが分かり、かみ合ってきていると感じています。これからも、問題点が出てきたら修正するなど、迅速に対応し、患者さんにより良い医療サービスを提供していきます」

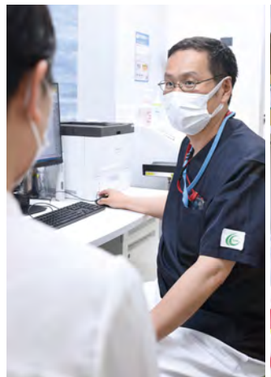

5/9 小学生チア 全国で優勝

チアリーディングクラブ「JUSTICE」が全国大会で優勝。同クラブに所属する小学生（大会出場時）20人が市長を表敬訪問し、大会の様子と今後の目標を話しました。

5/5 子どもの無病息災を祈って

子どもの健康を願って、毎年こどもの日に満願寺で行われる「金時まつり」。川西スマイルナビゲーターやきんたくんによる餅まきなどで、参加した人たちは盛り上がっていました。

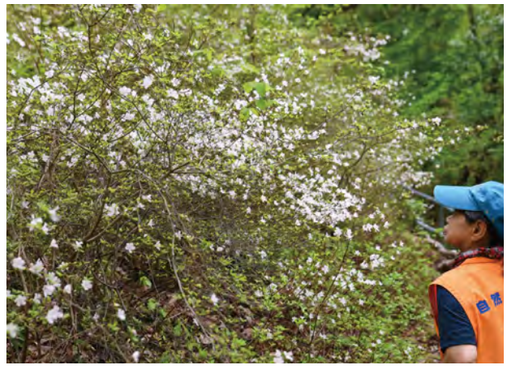

4/18 地域で守る 愛らしい花

虫生川周辺の自然を守る会が保全する市指定の天然記念物「清和台東３丁目コナラ群落」。同郡落内にあるシロバナウンゼンツツジを一般公開しました。

4/15 90歳代の部 全勝で優勝

全国から選手が集まる「東京卓球選手権大会」の女子ナインティの部で、１ゲームも落とさずに優勝した池田和子さん。喜びと今後の抱負を市長に語りました。

5/18 プロが教えるテニス教室

市出身でプロテニス選手の奈良くるみさんが、「かわにしふるさと大使」就任を記念して子ども向けにテニス教室を開催。参加者はプロの技を目の当たりにし、歓喜していました。

5/13 チア 全国で健闘

北摂チアリーディングクラブ「DEARS」が全国大会で入賞。同クラブに所属する小・中学生６人が市長を表敬訪問し、大会の様子と今後の目標を話しました。

4/14

春を彩る懐古行列

清和源氏まつりを市役所周辺など中心市街地で開催。源満仲公役や巴御前役ら総勢約220人が絢爛（けんらん）豪華な懐古行列を行い、約２万1,000人の観客に華麗な時代絵巻を披露しました。

当日の様子は市公式YouTubeで公開しています。

5/5 モルックで交流深める

市スポーツ少年団などが、キセラ川西せせらぎ公園でモルック大会を開催。参加した子どもたちは、さまざまな地域の人と交流しながら楽しんでいました。

4/27 のせでんを身近に感じる

能勢電鉄㈱が平野車庫などで「のせでんレールウェイフェスティバル2024春」を開催。訪れた人は車掌業務や運転シミュレーションを体験するなど、電車の魅力を味わっていました。

川西市 Kawanishi City | 市制70周年 PROJECT

Kculture vol.119
かわにしならではのカルチャーを発信。あんな人やこんな場所、魅力的なグルメなどを紹介します。

広場を見守ってきたプラタナスの木

詳細情報

高さ　5.7㍍
※時計まで 4.4㍍
直径　3.6㍍
プラタナスの葉　1,400 枚
小鳥　18 羽
妖精　40㌢・1 体
時報　定時になると、音楽と共に小鳥と妖精が出現
※10 分ごとに小鳥がさえずり登場する

阪急百貨店から アステ川西への贈り物

姿を消すハミングツリー パーツを新たな広場に利用

■音楽と一緒に小鳥や妖精が顔を出すからくり時計

平成元年４月４日、「未来息づく生活新発見館」というキャッチフレーズのもと、アステ川西はオープンしました。

施設のコンセプトは風。大きな吹き抜けのある１階広場は「ぴぃぷぅ広場」と名付けられ、中央にあしらわれたのが「ハミングツリー」です。プラタナスの木をイメージした機械式のからくり時計。定時になると、小鳥や妖精が音楽とともに姿を現します。

実はこのモニュメント、㈱阪急百貨店（現㈱阪急阪神百貨店）からアステ川西への贈り物。シンボルとして、オープンから 35 年もの間、広場を見守ってきました。しかし、歳月を重ねるにつれ、故障が増加。令和５年10月には、修理部材がなくなり、ついに修復ができなくなったそうです。

■壊れたツリーの一部はコミュニティパークの装飾に

１階広場では、市制 70 周年記念事業の一環で、リニューアルを予定しています（６～７ページに関連記事）。それに伴い、姿を消すことにはなりますが、ハミングツリーの一部は、装飾として再利用を予定。また、施設を管理する川西都市開発㈱が、６月 22 日㈯午前 10 時半から「お別れ会」を開催します。詳しくは、川西都市開発㈱☎ 072（755）2010 に問い合わせてください。

2024年 川西市は70周年
毎日にはっけんを。

市制記念日は ＼ 8月1日！ ／

CHECK & QUIZ

次の空欄（○の中）を埋めてください。
１：地域が地域を○る　２：アステ川西１階○場 リニューアル

クイズ正解者の中から図書カード（1,000 円分）を５人に差し上げます（正解者多数の場合は抽選。当選者のみに送付します）。応募方法：市ホームページ（右の２次元コードからアクセス可）から必要事項を送信するか、はがきにクイズの答え、住所、氏名、年齢、電話番号、興味のあった記事と感想を書き、６月 10 日㈪（消印有効）までに〒 666 ー 8501・広報広聴課「クイズ」係へ。

※５月号の正解は（教）（量）で、159 件の応募がありました。

４月末現在の人口 ()内は前月比

男	72,297 人	（－ 78）
女	81,089 人	（－ 46）
計	153,386 人	（－ 124）
世帯数	71,682 世帯	（＋66）

【広報誌が届かない人は（公社）川西市シルバー人材センターへ連絡を　フリーダイヤル ☎ 0120（586）189（平日の午前９時―午後５時）】

milife［みらいふ］発行／川西市 ☎ 072（740）1111　編集／広報広聴課 ☎ 072（740）1104
〒 666－ 8501　兵庫県川西市中央町 12 番 1 号　https://www.city.kawanishi.hyogo.jp/　毎月１日発行
広報誌１冊の印刷代は約 17 円、配布する経費は約 14 円です。

UD FONT