

広報

かわにし

# milife

かわにしの未来へつなぐ生活情報誌 [ みらいふ ]

# 05

The Monthly  
Magazine  
for Kawanishi City

May. 2019 No.1361

<http://www.city.kawanishi.hyogo.jp/>



## 特集 買い物に潜む罠

わな

消費者トラブル

NPO法人「C・キッズ・ネットワーク」が留守家庭児童  
子育てクラブで行った出前講座「おつかい上手にできる  
かな」で、カレーの具材を選ぶ子どもたち。もし、かつ  
こいいい店員さんに1個5000円のジャガイモを勧めら  
れたら……。今だけ1円のニンジンを見つけたら……。かご  
に入れる前に、「あやこ」と立ち止まれますか？

# 消費者トラブルの実態

巧妙な手口や分かりにくい広告など、被害の絶えない消費者トラブル  
 年齢に関係なく、巻き込まれる可能性があります  
 どんなトラブルが市内で起こっているのか、事例を紹介します

子どもや孫は大丈夫？  
 落とし穴は若者にも  
 身近なスマートフォンがきっかけになることも  
 時代の変化に合わせて知識が必要

## 「便利」「お得」に潜む罠

詐欺と並んで、被害の多い消費者トラブル。訪問販売や通信販売での悪質商法による契約トラブルの他、虚偽の広告など不適切な表示によるトラブル、安全性に関わるトラブルなど、その内容はさまざまです。

商品・サービスを提供する事業者はその道のプロです。話術を駆使し、お得に感じさせる言葉を並べる事業者もいます。また、近年は自宅を訪問し、高齢者の不安をおおるような説明をして契約を結んだり、インターネットの手軽さを利用して気付かないうちに定期購入をさせるなど、手法も多様化。年代を問わずトラブルに遭うことが増えています。

## 1000万円以上の被害も

平成29年度、市の消費生活センターに相談があった内容で、「一番多かったのは「運輸・通信サービス」で、身近になったけれど分かりにくいインターネットに関する相談が増加。電話で「パソコンの通信料が安くなる」と案内され、プラン変更だと思っていると別会社との契約に変わっていったなどの事例があります。

続いて排水管洗浄や医療サービスの提供などの「保健・福祉サービス」、太陽光発電設備への投資や仮想通貨購入などの「金融・保険サービス」が挙げられます。

「金融・保険サービス」の被害額は高額になることが多く、投資した会社が倒産し、1000万円以上が返ってこないという相談もあります。こういった消費者トラブルは、広告や訪問販売で見聞きする、購買意欲をくすぐる言葉がきっかけで起こることも少なくありません。トラブルになりやすいキーワードと事例を紹介します。

## 市消費生活センターへの相談内容

(全国消費生活情報ネットワークシステムの分類による平成29年度上位5分類)

- 1位 運輸・通信サービス インターネットサービスなど
- 2位 保健・福祉サービス 排水管洗浄、エステサービスなど
- 3位 金融・保険サービス 投資商品、医療保険など
- 4位 商品一般 訪問買い取り、通販など
- 5位 教養娯楽品 スマートフォン、タブレット端末

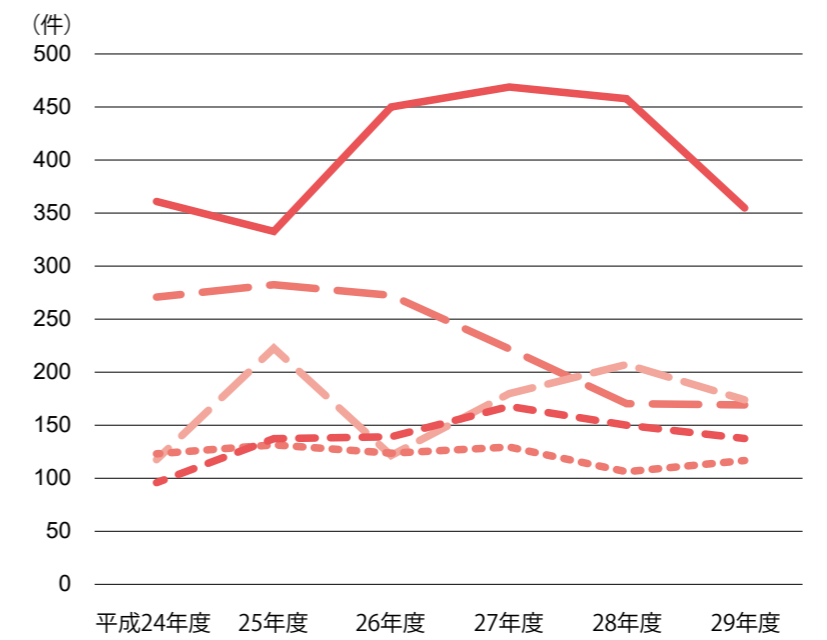

## こんな言葉、見聞きしたことありませんか

お得に聞こえる、不安をあおる言葉は、トラブルにつながる可能性があります

今だけ実質0円  
 送料500円で  
 お試しできます



美容クリームやダイエット食品のインターネット広告を見て購入。実際は「4回の定期購入」が条件で、「次回からは9,800円」と小さな字で記載されており、500円のお試しが約3万円の定期購入になってしまう

排水管の  
 害虫駆除を  
 無料で行います

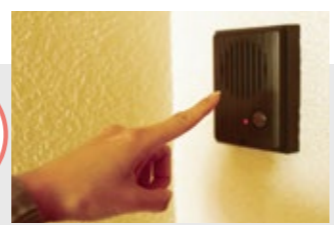

「近所で排水管の工事をしており、排水管にゴキブリが逃げ込まないように薬剤を無料で入れさせてほしい」と訪問。実際は有料の排水管洗浄を行い、その後不安をあおり、床下や屋根裏など、高額な工事を勧められる

パソコンが  
 ウイルスに感染  
 しています

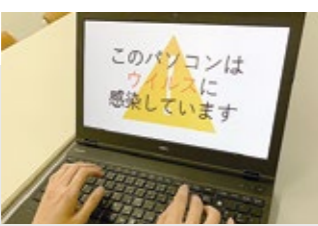

突然パソコンに表示される。焦って記載された番号に電話をかけるとセキュリティサポートを名乗る人物につながり、セキュリティ強化のためと高額な契約をさせられてしまう(海外事業者が多い手口で、英文メールが届くことが多い)

トイレの詰まり  
 即解決  
 最安値1,000円～



トイレが詰まって慌ててインターネットで調べると、表示される業者のホームページ。高くても数千円だろうと思って依頼すると、トイレを取り外さないと直らないと言われ、数十万円の工事になってしまう



NPO法人  
 C・キッズ・ネットワーク  
 酒井 富美子さん

## Interview

### 子どもたちに伝えたい お金の使い方

スマートフォンやICカードが便利になって、子どもたちがお金の大切さを感じながら使う機会が少なくなっています。経験が少ないと、おとなになって大きな金額を手にしたときに失敗してしまうかもしれない。だから、子どものうちにお金の使い方

を学んで、出来れば小さな失敗も克服しておけば賢い消費者になれると思うんです。そんな疑似体験ができるように、さまざまなプログラムを考案しています。

おつかいのプログラムでは、買い物には予算と目的があり、選ぶ事が大切だと伝えていきます。講座で大切にしているのは、楽しく分かりやすく参加型であること。これからは時代に合った、楽しいプログラムを作っていきます。



市では、NPO法人「C・キッズ・ネットワーク」などさまざまな団体と協力し、小・中・高生向けの出前講座を行っています。

また、令和4年には成人年齢が引き下げられ、18歳で親の許可なく契約したりローンなどを組むことができるようになるなど、若い世代がトラブルに巻き込まれる可能性が高くなります。

### スマホゲームで30万の請求

消費者トラブルに巻き込まれるのは高齢者だけではありません。「スマートフォンでゲームで課金して、30万円もの請求が来てしまった」「インターネット通販で安く販売されていたので注文したが、商品が届かず連絡も取れない」など、子どものトラブルも報告されています。

## 自分で選んで身を守る

スーパーに並ぶたくさんの商品の中から、自分で選び取ることが大切です。例えば、添加物の量やアレルギーへの対応など、一歩間違えれば健康に影響が出ることもあります。食品の表示のルールを知っていれば、影響のないものや少ないものを選ぶことができますよね。

消費者として気を付けたいことを学ぶ講座やバス研修、機関紙の発行などを通して、健康や環境、表示に関する法律といったさまざまな視点で物を選ぶための知識を共有しています。生活の中で、ふと思いついて生かしてもらえればと思います。



川西消費者の会  
木原 恵美子さん



同会で開催された料理講習会

**講演会** 法律がどのように守ってくれたのか  
実際の消費者被害を例に解説

### 消費者月間記念講演会

**日時** 5月22日(水)午後1時半—3時半  
**ところ** アステ市民プラザ

5月の消費者月間に合わせて、消費生活センターと川西消費者の会が開催。「弁護士が語る消費者被害—あなたを守る身近な法律」をテーマに、県弁護士会の佐藤進一さんが解説。来場者には冊子「くらしの豆知識」を呈呈。

- ▶定員 35人
- ▶申し込み 電話かファクスで5月7日(火)から住所、氏名、電話番号を生活相談課（消費生活センター）へ（先着順）

**問い合わせ** 生活相談課（消費生活センター）  
☎(740)1333・☎(740)1168



1・2\_トラブルに巻き込まれたおばあさん。どうすれば…と嘆いているとアカンマンが登場し、解決策を教えてくれる。3\_近年増加する詐欺の手口を短い寸劇で紹介。4\_子ども向けのイベントでは、スマートフォンゲームでの高額課金を紹介。手作りの衣装にも力が入る。



「へああシミが減る、ああ毛が生える、夢見た夜はみんなあるんだよ！ああ一度だけのつもりだが、もうどうにもとまらない」  
迫真の演技とコミカルなキャラクターに、観客はおなかを抱えて笑い、アカンマンの「申し込みは表示をしっかり確認してから」というせりふに大きくうなずきます。  
代表の土田さんは、「劇を通して、楽しみながらトラブルになりやすい販売手口や手法を知ってほしい」と呼び掛けます。

**出前講座** 団体やグループの皆さんのところに  
アカンマンが駆け付けます



**講座**  
**消費者被害にあわないために**  
悪質商法、こんなときどうしますか？

コミュニティ組織や自治会など、市内在住・在勤・在学の10人以上の団体・グループを対象に、消費者トラブルの講座を行っています。訪問販売や電話勧誘などの消費者トラブルの事例を、寸劇で紹介します。

- ▶申し込み 電話か窓口で、市役所2階の生活相談課（消費生活センター）へ

**問い合わせ**  
生活相談課（消費生活センター） ☎(740)1333



# 見て聞いて その時に備える

実際の事例から分かる  
悪質な手口と解決方法  
後悔しないために  
今できることを始めてみませんか

### アカンマンから学ぶ手口

消費者トラブルが起きる原因の一つは、事業者との知識の差だといわれています。その差を埋めるため、活動するグループがあります。

「消費者の強い味方アカンマン」は、消費者トラブルの事例を劇で紹介しています。最新作では、インターネット通信販売での一場面を演じています。

女性がホームページで「美容クリームが今だけ500円」という表示を見つけて申し込みます。すると、同じ商品が毎月送られてきて、請求書が届きます。ホームページをよく見ると、「定期購入が条件。2回目以降は定額で販売」という表示が。

そこに、真っ赤なマントを羽織ったアカンマンが登場し、歌います。

## 地域の環境に合わせた トラブル事例を劇で紹介

私たちが紹介するトラブルの例は、どれも実際に市内で起こったことなんです。怪しい営業をしている企業に勤めていた友人から、営業の仕方やり取りを聞いていたので、それを忠実に再現しています。劇を通して、どんなやり取りがあるのかを知っていれば、実際にその状況になったときに「もしかしら」と立ち止まってくれるかもしれない、そう思いながら演じています。

毎年新作を作っていて、地域や時期に合わせてプログラムを変えてい

ます。住宅のリフォームの話マンションが多い地区で演じて、他人事にしか聞こえないんですね。皆さんの環境に当てはまる事例を紹介するようにしています。

劇中には、大げさな演技や替え歌もあり、皆さんが笑ってくれたり拍手をもらえるとうれしいです。反応が返ってくると、届いていると感じられますね。まだまだ消費者トラブルの情報が届きにくい地域も多いので、出前講座を利用して一度見てもらえらうれしいです。



消費者の強い味方  
アカンマン代表  
土田 淳子さん



県営下加茂住宅自治会長  
矢上 勇二さん

## 被害を出さないために 地域での情報共有に注力

まさか、自分の住む地域でこんな事件が起こり、ご近所さんがだまされてしまうとは思っていませんでした。近所でも、訪問販売をされたなんて話聞いたこともなかったんです。

買った人の中には、私たちに言われるまでだまされたと気付いていない人もいました。連絡していなければ、「ちょっと高い買い物をした」と今でも思っていたかもしれませぬ。手口や事件をテレビのニュースなどで知っていても、実際にその立場になると気付けないこともあるのかもしれない。

連絡を受けてすぐに警察に電話をしました。現行犯でしか駆け付けられないとのこと。事業者は帰ってしまっていたので、どうすべきか悩みました。そこで、紹介された消費生活センターに連絡してみました。クーリング・オフ制度が使えることやハガキの書き方を教えてもらい、解決までスムーズに話が進んだので助かりました。

今回は、たまたま地域の中で怪しい人物に気付いてすぐに連絡してくれたから、返金してもらうことができました。もし、見つけられていなければ、この地域が狙われて、もっと被害者が増えていたかもしれませんね。

この事件以降、何かあったらすぐに連絡してほしいと皆さんに伝えていきます。注意喚起のチラシを目立つところに貼るなど、情報共有にも力を入れていきます。

どの地域も、高齢者の1人暮らしが増えています。家族に相談が難しくても、地域でお互いに見守っていかれたらと思います。

## 身近な見守りで トラブルを察知

お店の紹介のはずが高級布団の販売会  
住民同士の協力で解決  
地域のつながりがトラブルを防ぐ鍵

### 異変に地域で気付いて解決

実際に市内で発生した消費者トラブルで、地域住民の協力により解決に至った事例があります。

昨年10月、「川西能勢口駅周辺に店を出すので紹介させてほしい」と話す男性が、下加茂地区のいくつかの家を訪れました。集会所に住民数人が集まると、男性は商品を希望者にプレゼントすると言いき、安価な雑貨を配り始めました。

しばらくすると、布団の案内チラシを出す男性。普通の布団よりも温かく、腰や足の痛みが取れる特別なものだと紹介します。

価格は23万円。男性の丁寧な対応と布団の効能を信じ、7人が購入しました。

地域での異変に気付いたのは、自治会員でした。

偶然、布団を運ぶ見知らぬ男性を目にした会員が、おかしいと感じて自治会長の矢上

さんに連絡。矢上さんが住民一人一人に確認して、購入した7人が判明しました。

それからすぐに、7人はクーリング・オフ制度を利用して、返金を要請。無事に全員、全額返金されました。

「業者がお金を受け取ろうと家まで押し掛けてきて、恐怖を感じました。ご近所さんが気付いてくれたから、笑って振り返ることができました」と、返金を受け取った女性が話します。

### 見守りが防ぐ被害

1人暮らしの高齢者や核家族が増え、近所付き合いが減少している現代。地域や家族のつながりが弱まっていることで、悪質商法の発見が難しい状況になっていくかもしれません。特に高齢者には、優しい言葉で近づき、体の痛みが治るなどと商品を勧めてきます。家族に迷惑を掛けたくない、購入したことを言い出せない場合もあります。

怪しいと気付ける人、迷ったときに相談できる人が地域の中にいれば、さらなる被害を防ぐことができるかもしれません。



その契約  
ちよつと待って！

▶クーリング・オフ制度  
訪問販売や電話勧誘販売などの不意打ち的な取り引きで契約した場合や、マルチ商法などの仕組みが複雑で契約内容を理解するのが難しい取り引きで契約した場合に、一定期間であれば無条件で契約を解除できる制度です。期間内にハガキなど書面での手続きが必要。店舗販売や通信販売は適用されません

## 相談窓口 解決へのサポート

相談件数は年間 2,000 件超

自分のこと、身近な人のこと  
相談してください

自分自身だけでなく、家族や友人など身近な人が巻き込まれる可能性のある消費者トラブル。1人では解決が難しく、自分を責めて泣き寝入りをしてしまうことや、さらに被害額が高額になってしまうこともあります。

「おかしい」と思ったら、消費生活センターへ相談してください。消費生活相談員や消費生活専門相談員などの資格を持った相談員が、状況を聞き、解決に向けたサポートを行います。30年度の相談件数は2,000件以上。匿名での相談も受け付けています。

また、電話の通話内容を自動で録音する「防犯機能付き電話通信機器」など、防犯情報の案内も行っていきます。

市役所2階1番窓口 **消費生活センター**  
窓口と電話で  
相談を受け付け ☎ (740) 1167  
平日午前9時—午後4時 (正午—午後0時45分除く)

メールで情報を配信しています  
希望者は下記へ空メールを送信してください

**かわにし安心ネット** ひょうご防犯ネット  
市が市内の防犯情報などをメールで配信 県警察本部が詐欺などの発生情報などをメールで配信  
空メール送信先 **kawanishi@bousai.net** 空メール送信先 **hpp@hbnp.net**



キセラ丸には、休憩に使える机や椅子を設置。窓越しには公園が見渡せません。水道やトイレ、授乳室も完備しています。

# 5月11日 オープニングイベント

4月にオープンしたキセラ川西せせらぎ公園「パークオフィスキセラ丸」  
市民が使い方を考える公園管理棟の完成を記念

## 市民の市民による 市民のためのイベント

5月11日(土)に、市民で構成される団体「キセラ・カフェ発キセラ丸」この指トマレプロジェクト」が主催で、キセラ川西せせらぎ公園内「パークオフィスキセラ丸」のオープニングイベントを開催。公園管理・運営についてのトークセッションとパーク内イベントが開かれます。

トークセッションは午後1時半〜3時にキセラ川西プラザ2階会議室、パーク内イベントは3時半〜5時にパークオフィスキセラ丸で開催。ゲストは(一社)かかみがはら暮らし委員会の長縄尚史さん他。定員は50人で、当日会場へ(先着順)。

**トークセッション** 岐阜県各務原市で市民が運営するカフェ「Kakamigahara stand」の活動とパークマネジメントについて

**パーク内イベント** ▼キセラ・カフェ▼コーヒースタンド▼スマホ写真講座・午後3時45分〜4時15分▼メンテナンスウォーキング・午後4時15分〜4時45分

問い合わせ 公園緑地課 ☎(740)1185

## 5月の催し

# 新緑の郷土館へ 展示やセミナー、演奏会を開催

### デザインマンホール 写真展

5月12日(日)〜7月21日(日)、「デザインマンホール100選」の著者、池上修さん・和子さんが日本各地を訪れて集めたデザインマンホールの写真を展示します。

### 生活マナー教室 和食のマナー

5月14日(火)午前10時〜正午に、小笠原流礼法関西支部の十河菱真さんを講師に、箸とわんの扱い方など基本的な和食の頂き方を学ぶセミナーを開催します。

### 新緑コンサート 木管楽器&チェロの演奏会

5月18日(土)午前10時半〜正午に、いながわスマイルスターズが演奏するコンサートを開催します。

曲目は「クラリネット」。

### 体験教室 「和菓子づくり」

5月24日(金)午後1時半から、いな川本舗「上政」の上野和信さんを講師にセミナーを開催します。

### 春の園芸教室

5月29日(水)午前10時〜11時半と午後1時半〜3時に、森のお花屋さんの齋藤安男さんを講師に、バラやカーネーションなどの寄せ植え作りをします。

費用は1700円(入館料含む)で、定員は各20人。希望者は、5月1日(祝)午前10時から電話で郷土館へ(先着順)。



問い合わせ 郷土館 ☎(794)3354

## 3月28日「三ツ矢の日」に登録 市登録文化遺産に 三ツ矢記念館など

問い合わせ 社会教育課 ☎(740)1244

### 市で初めての登録

「三ツ矢の日」の3月28日に「平野鉱泉工場跡旧御料品製造所(アサヒ飲料株式会社 三ツ矢記念館)及び旧源泉地施設」を市登録文化遺産として登録しました。

市登録文化遺産保護制度は、市内の歴史的・文化的に価値あるものを広く市民に知ってもらうため、昨年3月に創設。今回の登録が第1号となります。また同日、市役所南広場ではアサヒ飲料(株)が、市発祥の三ツ矢サイダー250ミリリットル缶 1,000本のサンプリングを配布しました。



**旧御料品製造所(写真)**  
建てられたのは大正4年ごろ。皇室御用の平野水を製造するための施設。日本の鉄筋コンクリート造初期の建物とみられ、全国的にみても貴重な施設

**旧源泉地施設**  
建設年代は不詳。工法などからみて、旧御料品製造所より古い可能性がある。御料の清涼飲料水を製造する唯一の施設と考えられる

**アクセス** 能勢電鉄平野駅から北へ徒歩約10分

# 5月1日改元 元号が平成から令和に変わります

元号の変わっていない文書などは令和に読み替えを

改元に伴い、市では文書や市ホームページなどの元号表記を順次変更しています。

ただし、5月1日(祝)の改元日前までに作成した文書などについては、改元のみを理由とした変更は原則として行いません。

各種申請や届け出などの様式で4月30日以前に作成されたものについては、平成を令和に読み替えてください。改元日以降に作成する文書などについては、年号を令和で表記します。

今号の広報かわにし milife (みらいふ) についても、令和で表記しています。

## 改元詐欺に注意してください

問い合わせ 川西警察署 ☎(755)0110

市役所の職員をかたり、「元号が変わりキャッシュカードが使えなくなる」などと電話し、その後銀行員をかたって暗証番号を聞き出し、自宅を訪ねてキャッシュカードをだまし取る手口です。市役所や金融機関がキャッシュカードを預かったり、暗証番号を尋ねることはありません。まずは家族や知人、川西警察署に相談してください。

問い合わせ 総務課 ☎(740)1140



### 民生委員・児童委員の活動内容は？

おおむね 300～400 世帯ごとに 1 人いて、地域住民の生活上の相談に乗ります。一緒に解決方法を考えるだけでなく、市や社会福祉協議会などと連携して、福祉制度の紹介や支援をします。また、民生委員は児童委員を兼ねていて、子どもたちが安心して暮らせるよう見守り、子育ての不安などの相談・支援を行います。特に、児童のことを専門に担当する人を「主任児童委員」といいます。

### 特別な資格は要りますか？

特別資格は必要はありません。市から活動に必要な福祉の情報が伝えられ、必要な知識や技能を学ぶ研修が行われます。

### 民生委員 児童委員

## 心強い福祉の相談役

民生委員・児童委員、主任児童委員が3年に1度の改選

### 生活上の悩みを あなたと解決

民生委員・児童委員に興味がある人は地域福祉課へ

地域で福祉の相談役として活動する、民生委員・児童委員。1人暮らし、寝たきりの高齢者への声掛けや安否確認、福祉制度・各種サービスの情報提供や関係機関との調整などを行っています。11月末で3年の任期が満了し、全国一斉に改選。今後、各地域で委員選出の手続きが行われます。同委員は、自治会など地域から推薦され、市の民生委員推薦会、県知事を経て、厚生労働大臣が委嘱します。地域の福祉活動に興味がある人は、市役所1階の地域福祉課へ。

問い合わせ 地域福祉課 ☎(740)1172

### 花と緑のコンクールとオープンガーデン

## 自慢の草花や庭をお披露目

### 花と緑のコンクール作品を募集

日頃、丹精込めて育てている草花などの写真を募集。よく手入れされている様子が見える、優秀な作品を表彰します。

最優秀作品には副賞としてギフトカード3,000円分と園芸用品を進呈。入賞を逃した人にもギフトカード1,000円分を贈呈します。

希望者は、市役所5階の緑化協会と各行政センターに備え付けの申込書に平成30年12月以降に撮影した写真

(89<sup>センチ</sup>×127<sup>センチ</sup>)を6枚(全体風景が分かるものを含む)添えて11月29日(金)までに同協会へ。

### 川西オープンガーデンを開催

5月17日(金)～19日(日)に「川西オープンガーデン」を開催。今年は24件の庭主が参加します。

時間は午前10時～正午と午後1時～5時。庭主によって日時が異なる場合があります。あらかじめ、市役所5階の緑化協会や公園緑地課、各行政センターなどに備え付けのマップで確認してください。

問い合わせ 緑化協会 ☎(759)0805

### 住まい

## 住居の改修をサポート

### 住まいの耐震化をサポート

昭和56年5月以前に着工された耐震性の低い住宅を対象に、耐震改修費を補助します。

### 【簡易耐震診断】

専門の診断員が住宅の耐震性を無料で診断します。

### 【耐震改修費補助】

耐震性を向上させるための改修工事や屋根の軽量化などにかかる費用の一部を補助します。補助額は、耐震改修計画策定費が上限20万円。耐震改修工事が上限130万円。簡易耐震改修工事が定額50万円。シェルター型工事費が定額50万円。屋根軽量化工事費が定額50万円。建替工事費が定額100万円。防災ベッドなど設置助成が定額10万円です。申し込み方法など、詳しくは住宅政策課☎(740)1205へ。

個人住宅に設置されている

### バリアフリー改造を助成

手すりの取り付けと段差解消にかかる費用の一部を助成。制度改正により助成額などが変更されました。

**住宅改造（一般型）** 対象は65歳以上の高齢者がいる世帯。詳しくは地域福祉課☎(740)1174へ。

**住宅改造（特別型）** 対象は介護保険の要介護・要支援の認定を受けた人がいる世帯と障害者手帳の交付を受けた人がいる世帯。詳しくは介護保険課☎(740)1148へ。

ブロック塀などの撤去を上限20万円まで補助します。

対象は通行に利用される道に面していて、建築基準法の規定に適合していないブロック塀などです。撤去する前に申請が必要です。すでに撤去済みの場合は、補助を受けることができません。申し込み方法など詳しくは住宅政策課☎(740)1205へ。



### 面積要件を緩和

## 生産緑地地区の 新規・追加指定を受け付け

問い合わせ 都市政策課 ☎(740)1201  
産業振興課 ☎(740)1164

### 指定申し出の受け付けは 6月3日から28日まで

3月27日に「市生産緑地地区の区域の規模に関する条件を定める条例」が制定され、生産緑地地区を指定するための面積要件が、従来の500平方メートル以上から、300平方メートル以上に緩和されました。

一筆で300平方メートル未満の場合でも、隣接する農地との一体性が見られれば、一団の農地とみなして指定できる



場合があります。

指定要件や申出書類の詳細は、市ホームページか市役所5階の都市政策課、同2階の産業振興課に備え付けの「申出の手引き」をご覧ください。

6月3日(月)から28日(金)まで、都市政策課で新規・追加指定を受け付けます。郵送による申し出も可。詳しくは市ホームページへ。

市ホームページ  
2次元コード



## 団体や事業者の皆さんへ

### 業務委託や補助金など

# 市からのお知らせ

補助金の受け付けや事業に携わる事業者を募集。団体や事業者向けのお知らせを紹介します

## 男女共同参画社会の実現に補助金

活動費用の一部を助成

問い合わせ 人権推進課 ☎(740)1150

性別に関わらず、個性と能力を発揮できる男女共同参画社会。その実現に向けた啓発活動などを行うグループに、活動費用の一部を助成します。選考を行い、助成する団体を2グループ以内で決定します。

代表者とメンバーの過半数が市内在住・在勤者で、市内で活動する5人以上のグループ▷  
 市役所3階の人権推進課と男女共同参画センターに備え付けの申込用紙(市ホームページからダウンロード可)に必要事項を書き、5月31日(金)までに人権推進課へ▷  
 ☎(740)1151・✉kawa0014@city.kawanishi.lg.jp

## 市ホームページ有料バナー広告を募集

掲出希望月の1カ月前までに申し込んでください

問い合わせ 秘書広報課 ☎(740)1104

市ホームページに掲出する有料バナーの広告主を募集しています。申し込みは掲出希望月の1カ月前までに、市ホームページに掲載の様式に必要事項を書き、必要書類を添付の上、市役所4階の秘書広報課へ提出してください。

なお、広告内容が適切でないものや意見広告に関するものなどは掲載できません。

|     |                                                    |
|-----|----------------------------------------------------|
| 規格  | 高さ50ピクセル×幅190ピクセル<br>容量20キロバイト以内<br>JPEGかGIF形式の静止画 |
| 掲載料 | 1万3,000円/月(1枠当たり)<br>※6カ月以上の継続掲載の場合は割引あり           |
| その他 | トップページのアクセス数は、平成30年度の月平均で約3万8,000件                 |

## 防犯カメラの設置に補助金

新規の場合は県補助事業への応募が必須

問い合わせ 生活相談課 ☎(740)1333

自治会などの地域活動団体が、地域内に防犯カメラを設置する際に、県と市から補助金を交付します。補助金額は、1カ所当たり各8万円が上限。更新する場合は、市のみが補助します。新規で設置する場合は、県補助事業への応募が必要です。受け付け期間など、詳しくは生活相談課へ。

## 市民協働事業補助金の募集開始

市内の主体的な公益活動が対象

問い合わせ 参画協働課 ☎(740)1600

市民活動の担い手を育成・サポートするため、活動を始めて間もない、または規模の小さな団体の事業費の一部を補助する「市民協働事業補助金」。同補助金の交付団体を、6団体程度募集します。募集事業は、市内で主体的に地域課題などに取り組む活動。補助金額は、事業実施に必要な経費の10分の8相当で、上限8万円です。

主な条件は、①市内を中心に活動し、メンバーが3人以上いる②会則などを作り活動している③適切に会計処理を行っている一ことです。希望団体は、市ホームページの他、市役所4階の参画協働課や同2階の市政情報コーナー、各公民館、大和行政センターに備え付けのパンフレットに記載の必要書類を5月7日(火)～31日(金)(必着)に参画協働課へ郵送または持参してください。6月の公開プレゼンテーションで審査を行い、交付を決定します。

## 子育て支援ルーム業務委託先を募集

常設の地域子育て支援拠点の業務を委託

問い合わせ こども・若者ステーション ☎(740)1248

社会福祉法人、NPO法人、株式会社などの法人格を有し、地域子育て支援のノウハウを持つ団体▷  
 常設の地域子育て支援拠点の業務を委託。委託期間は令和元年10月1日(火)～2年3月31日(火)。ただし業績により、その後最大2年契約可▷  
 西セラ川西プラザ3階のこども・若者ステーションに備え付けの募集要項を確認の上、申込書に必要事項を書き、5月31日(金)までに同ステーションへ

# 医療費助成の認定証を発行

国民健康保険・後期高齢者医療制度の加入者が対象

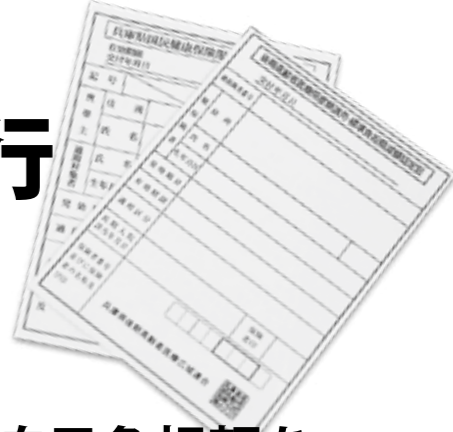

## 自己負担額を 限度額に抑える

保険証と印鑑を持って市役所へ

国民健康保険と後期高齢者医療制度の加入者に、医療機関や調剤薬局での支払額(一部負担金)を自己負担限度額までに抑える認定証を交付しています。ただし、国民健康保険税の滞納があると発行できない場合があります。70歳未満の国民健康保険加入者は、申請が必要。70歳以上の国民健康保険加入者と、後期高齢者医療制度の加入者で、申請が必要な人は下表の通り。

国民健康保険の加入者は、受診者の保険証と届け出人の印鑑を持って、市役所1階の国民健康保険課へ。  
 後期高齢者医療制度の加入者は、受診者の保険証と印鑑を持って、同一階の医療助成・年金課へ。

| 区分       | 負担割合 | 対象                      | 申請手続き |
|----------|------|-------------------------|-------|
| 現役並み所得者Ⅲ | 3割   | 住民税課税標準額が690万円以上        | 不要    |
| 現役並み所得者Ⅱ |      | 住民税課税標準額が380万円以上690万円未満 | 必要    |
| 現役並み所得者Ⅰ |      | 住民税課税標準額が145万円以上380万円未満 | 必要    |
| 一般       | 2割   | 住民税課税標準額が145万円未満        | 不要    |
| 低所得者Ⅱ    | 1割   | 世帯全員が住民税非課税             | 必要    |
| 低所得者Ⅰ    | (※1) | 世帯全員が住民税非課税で各所得が0円(※2)  | 必要    |

(※1)後期高齢者医療制度は1割のみ (※2)公的年金等控除額は80万円として計算

問い合わせ 国民健康保険課 ☎(740)2006 医療助成・年金課 ☎(740)1108

## 柔道整復施術や医療費のお知らせ

# 国民健康保険 加入者の皆さんへ

問い合わせ 国民健康保険課 ☎(740)2006

## 整骨院や接骨院の受診

柔道整復施術(整骨院、接骨院)には、健康保険が使えないものがあります。また、施術について国民健康保険課が問い合わせる場合があります。施術年月日や負傷部位、施術内容を記録し、保管しておいてください。

## 【健康保険が使えるもの】

医師や柔道整復師に、骨折、脱臼、打撲、捻挫、

肉離れなど診断・判断されて施術を受けたとき(骨折と脱臼は、応急手当を除きあらかじめ医師の同意が必要)▷  
 内科的要因による疾患ではないもの【健康保険が使えないもの】

疲労性・慢性的な要因からくる肩こり、筋肉疲労▷  
 慢性病や症状の改善のみられない長期の施術▷  
 医療機関(整形外科などの病院)で同じ負傷などを治療中のもの▷  
 労災保険が適用される、仕事や通勤途中の負傷

## 医療費のお知らせを送付

国民健康保険加入者に年6回(奇数月)、受診した加入者の医療費の総額、患者負担額、医療機関名などが記載された「医療費のお知らせ」を世帯ごとに送付。実際にかかった医療費を確認してください。受診がない場合は送付しません。

市政情報

求人・募集

公民館

ごみカレンダー

セミナー発表・鑑賞

スポーツ

健康中央図書館

相談の案内

高齢者福祉

子育て

コラム

ニュース

## 高齢者外出支援 サービス事業 タクシー基本料金を助成

4月1日時点で次の全ての条件に当てはまる人に、タクシーの基本料金を助成する利用券を交付します。①市内在住で65歳以上②要介護3～5の認定を受けていて、介護保険施設に入所していない③障害福祉課の実施するタクシー料金助成事業の対象とならない一人。

【申請】市役所1階の地域福祉課に備え付けの申請書（市ホームページからダウンロード可）に必要事項を書き、同課へ

問い合わせ 地域福祉課 ☎(740)1174



## 年金受給者の所在不明時は届け出を

問い合わせ 尼崎年金事務所 ☎06(6482)4591

年金を受けている人の所在が1カ月以上明らかでない場合、世帯員（住民票上の世帯が同一の人）は所在不明の届け出を近くの年金事務所に提出してください。

受給権者に現況申告書を送付し、同申告書の返信がない場合は、年金の支払いが一時止まります。所在が明らかになった時は、受け取り再開の手続きが必要です。詳しくはねんきんダイヤル☎0570(05)1165へ。

## 各種手当を5月10日に振り込み

問い合わせ 障害福祉課 ☎(740)1178

福祉手当、特別障害者手当、障害児福祉手当を5月10日(金)に、重度心身障害者（児）介護手当を30日(木)に振り込みます。通帳で確認してください。

3カ月以上の入院や、施設へ入所したときなどは、受給資格がなくなる場合があるので、申し出てください。

また、障がいを持っている人で日常生活に常時介護を必要とする人は、対象となる場合があるので、市役所1階の障害福祉課へ。

## 5月15日に訓練放送

問い合わせ 危機管理課 ☎(740)1145

5月15日(水)午前11時ごろ、内閣府の全国一斉情報伝達訓練を実施。市内25カ所の屋外スピーカーを通じて訓練放送を行います（気象状況などで中止する場合あり）。放送は、内閣府がJアラート（全国瞬時警報システム）を通じて全国一斉に自動で配信します。

放送内容が聞き取れない場合は、無料のテレホンガイド☎0120(367)889で確認できます。

## 任期は2年間 図書館協議会委員を募集

問い合わせ 中央図書館 ☎(755)2424

運営に関して中央図書館長の諮問に応じ、サービスについて意見を述べる機関として「図書館協議会」を設置しています。

同協議会の改選に伴い、委員を募集。任期は令和元年7月1日～3年6月30日です。

【応募】図書館や読書活動に興味のある20歳以上の市民▷ 1人▷ 中央図書館に備え付けの応募用紙（中央図書館ホームページ☎ https://www.library.city.kawanishi.hyogo.jp/ からダウンロード可）に必要事項を書き、「図書館が子どもたちにできること」をテーマとした作文（700～800字）を添えて、5月22日(水)（消印有効）までに〒666-0033・栄町25-1のアステ川内中央図書館☎ kawa0071@city.kawanishi.lg.jpへ

## 都市計画の見直し素案を閲覧

問い合わせ 都市政策課 ☎(740)1201

県が決定する市街化区域および市街化調整区域の区域区分（線引き）と都市再開発方針などについて、令和2年度末の都市計画決定に向けて、見直し作業を行っています。

市が作成した見直し素案を、5月22日(水)から6月11日(火)まで、市ホームページや市役所5階の都市政策課で閲覧可。市民の皆さんの提案を募ります。

## 市民2,000人に委員募集案内を送付

問い合わせ 政策創造課 ☎(740)1120

市の長をを活かしたまちづくりの指針となる「川西市総合戦略」。市民が主体となり重要な施策について話し合う、市民会議を設置します。委員を募集するため、無作為に選出した市民2,000人に案内を送付。積極的な参加をお願いします。

## ク すてるよりひろう気もちが街つくる リンアップ大作戦に参加を

問い合わせ 美化推進課 ☎(744)1124

市美化運動推進協議会などが、5月19日(日)にクリーンアップ大作戦を実施。午前9時15分に市役所に集合し、阪急・能勢電鉄川西能勢口駅前やJR川西池田駅前広場などで、ごみを拾います。

同活動や、各自自治会で実施されるクリーンアップに参加し、市内の美化にご協力をお願いします。

## 喫煙マナーとポイ捨て防止

問い合わせ 環境衛生課 ☎(740)1202

「路上喫煙・ポイ捨て防止に関する要綱」を定め、喫煙マナーの普及とポイ捨て防止のための呼び掛けをしています。

5月は重点啓発月間として、阪急・能勢電鉄川西能勢口駅北広場からJR川西池田駅までの防止モデル区域（2階デッキ部分）などで、啓発活動を実施します。

## ト 中学2年生が店舗や施設で社会体験 ライやる・ウィークを実施

問い合わせ 学校教育課 ☎(740)1212

市立中学校の2年生が、地域に学ぶ「トライやる・ウィーク」に取り組みます。

この事業は、子どもたちが学校を離れ、店舗や施設などで社会体験をすることで、地域の皆さんとふれあい、豊かな心を育むことを目的としています。また、子どもたちが将来の進路について考える機会でもあります。

活動場所の提供や生徒の受け入れ、指導ボランティアとしての参加などのご協力をお願いします。

| 学校名    | 実施期間            |
|--------|-----------------|
| 川西南中学校 | 5月27日(月)～31日(金) |
| 川西中学校  | 5月27日(月)～31日(金) |
| 明峰中学校  | 6月3日(月)～7日(金)   |
| 多田中学校  | 6月3日(月)～7日(金)   |
| 緑台中学校  | 5月20日(月)～24日(金) |
| 清和台中学校 | 5月27日(月)～31日(金) |
| 東谷中学校  | 5月20日(月)～24日(金) |
| 川西養護学校 | 10月2日(水)～8日(火)  |

## 5 子育ての悩みを聞かせてください 歳児に子育て相談票を送付

問い合わせ 保健センター ☎(758)4721

平成26年4月2日～26年9月30日生まれの子どもを対象に子育て相談票を郵送します。子どもの様子や育児の悩みなどを聞かせてください。

## ダンス・ワークショップ参加者を募集

問い合わせ みつなかホール ☎(740)1117

ダンス・ワークショップ「みんなで踊ってみよう」の参加者を募集。最終日は、舞台上で発表会を開催。

【対時】7月26日(金)～8月23日(金)の①午前10時～正午②午後1時～4時（21日(水)～23日(金)は①②とも午前10時～午後3時）。全11回▷ 場みつなかホール▷ 対①小学4～6年生②中学生以上▷ 費①2,000円②4,000円（中学生3,000円）▷ 定各10人▷ 申先みつなかホールへ

## 春の全国交通安全運動 小学生の交通事故に注意

問い合わせ 交通政策課 ☎(740)1180

5月11日(土)～20日(月)は「春の全国交通安全運動」の期間、20日は「交通事故死ゼロをめざす日」です。春は入学・進級を迎える小学生の交通事故が増加傾向にあります。また、高齢者の交通事故者数の減少をめざしています。子どもと高齢者を見掛けたら速度を落とすなど、優しい運転を心掛けましょう。

## 交通遺児激励金の申請を受け付け

問い合わせ 交通政策課 ☎(740)1180

【対時】5月1日(祝)現在、市内に居住し、交通事故で保護者（親権者か、親権者がいない場合は監護している人）を失った小・中学生のいる家庭▷ 市役所5階の交通政策課に備え付けの申請書に必要事項を書き、5月21日(火)までに同課へ

### 納期限は5月31日(金)です

#### 固定資産税・都市計画税 〈全期・第1期〉

納税通知書の発送は5月7日(火)です。課税の問い合わせは資産税課☎(740)1133、納付は市税収納課☎(740)1134へ

#### 軽自動車税 〈全期〉

納税通知書の発送は5月8日(水)です。課税の問い合わせは市民税課☎(740)1132、納付は市税収納課☎(740)1134へ

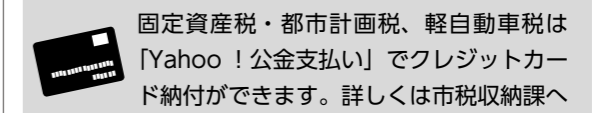

#### 自動車税

詳しくは伊丹県税事務所☎(785)7451へ



**求人**

**選挙事務員(臨時職員)**

6月下旬〜7月下旬に選挙事務を行う人を若干名。勤務期間は3週間から2カ月程度。昭和33年以降に生まれ、土・日曜日に出勤できる人▽履歴書(写真貼付)に必要事項を書き、5月20日(月)までに市役所5階の選挙管理委員会事務局へ▽電話(740)1251

**事務補助員(臨時職員)**

7月上旬〜12月下旬(延長する場合あり)に事務を行う人を若干名。勤務時間は午前9時〜午後5時半。7・8月は週5日勤務、9〜12月は週3日勤務を予定。▽事務作業と簡単なパソコン操作ができる人▽受け付けや申請書の整理など▽他申し込み時に面接あり▽事前連絡の上、履歴書(写真貼付)に必要事項を書き、5月7日(火)〜24日(金)に市役所2階の産業振興課へ▽電話(740)1162

**特別支援加配**

市立保育所・こども園・幼稚園で働く人を若干名。資格は問いません。

子どもたちの生活面の介助や保育の支援。勤務時間は平日午前8時〜午後6時の間で要相談。時給は1044円▽履歴書(写真貼付)に必要事項を書き、市役所3階の幼児教育保育課へ▽電話(740)1175

**市立川西病院の職員**

指定管理者の(医)協和会の職員を随時採用。昭和46年4月2日以降に生まれ、各免許を持つ人▽履歴書(写真貼付)に必要事項と希望職種を書き、資格証明書添えて、市立川西病院採用担当へ▽電話(794)2321

**【看護師】**

看護師免許を持つ人▽2人

**【薬剤師】**

薬剤師免許を持つ人▽2人

**募集**

男女共同参画市民企画員 男女共同参画の学習をしながら、シンポジウムなどのイベントを企画・実施する男女共同参画市民企画員を10人程度。市役所3階の人権推

**自然ふれあい講座**  
**ヒメボタルを見つけよう**

5月24日(金) 午後8時〜10時  
JR川西池田駅改札前集合、解散

対象 小・中・高生(小学生は保護者同伴)  
内容 加茂地区の竹やぶでヒメボタルを観察  
定員 30人(抽選)  
申し込み ハガキに住所、氏名(フリガナ)、電話番号、学校名、学年、引率の保護者氏名(フリガナ)、年齢、メールアドレスを書き、5月10日(金)(必着)までに子ども支援課へ(市ホームページの申し込みフォームから送信可)

問い合わせ 子ども支援課 ☎(740)1246

**光化学スモッグに注意**

(740)1150 市では4月22日から監視連絡体制を取り、注意報などが発令された時は、市内の学校などに連絡し、被害の未然防止に努めます。光化学スモッグが発生した時は、屋外での運動を控えてください。目や喉に違和感を感じたら、洗顔やうがいなどをし、症状のひどい時は医療機関で受診してください。

**ウメ輪紋病防除の取り組み**

(740)1164 市と県がウメ輪紋病の対策を実施。市指定の事業者が訪問し、所有者同意の上で防除を行います。5〜6月中旬▽加茂地区周辺▽サクラ属(ウメ、モモ、サクラなど)の全ての植物、セイヨウユキミ、ヨウシュイボタ、ナガバクコ(住宅地や事業所などの庭木や盆栽も含む)▽産業振興課

**催し**

子どもの日 みんなであそぼ! 県立西猪名公園管理事務所 5月5日(祝)午前10時〜午後3時▽同公園▽工作教室やスパークボールすくい、スタンプリーなど(一部有料)▽電話(759)0785

緑の少年団体験 黒川・桜の森ハイキング 黒川の台緑の少年団▽5月18日(土)午前9時〜午後2時▽能勢電鉄妙見口駅(集合・解散)▽小学生と保護者▽黒川、桜の森、野間の大ケ

**案内**

動など▽電話(751)1986・http://www.kkr.mlit.go.jp/inagawa/index.php

**違反広告物を撤去** ①屋外広告物条例に違反している②道路を不法占拠している③交通上支障がある一広告物は随時撤去します(5月31日(金)には一斉撤去)。 都市政策課(740)1201

**セクマイ相談・学習会** 5月23日(木)午後1時〜4時▽総合センター▽内セクシユアルマイノリティについての相談・学習会▽電話(758)8398

**宅地防災相談所** 5月は宅地防災月間です。梅雨期のがけ崩れや土砂流出災害に備え、宅地防災相談所を開設します。 5月17日(金)午後1時〜5時 市役所5階の建築指導課 電話(740)1204

**出張相談所を開設** ①5月20日(月)②27日(月)。いずれも午後2時半〜4時半▽①多田公民館②緑台公民館▽生活や仕事、お金、将来

ヤキまで、自然観察をしながらハイキング▽費1人1000円(バス代費)▽定10組▽弁当と飲み物持参▽住所、参加者全員の氏名、年齢、電話番号を5月11日(土)までに牧の台緑の少年団へ▽同団の大島さん ☎090(8379)2255・midorinodan@gmail.com

**大阪国際空港 空菜フェスタ2019** ITAMIイベント事務局 5月26日(日)午前10時〜午後4時▽大阪国際空港▽空港周辺のマスコットキャラクター出演、同空港就航都市の観光PRと商品の販売など▽空菜フェスタ事務局 ☎06(6347)7869

**第3師団・千僧駐屯地 記念行事** 陸上自衛隊第3師団▽5月11日(土)午前8時半〜午後0時半・12日(日)午前8時半〜午後4時▽千僧駐屯地▽観閲式と観閲行進、訓練展示など。12日は音楽イベント、家族向けアトラクション、模擬売店など▽駐車場はありません▽同団 ☎(781)0021

**医療法人社団衿正会 生駒病院**

医療療養 186床 地域包括712床 介護医療院 96床

外来診療 月 火 水 木 金 土  
9:00~12:30 ○ ○ ○ ○ ○ ○

内科・外科・消化器内科・循環器内科・呼吸器内科  
整形外科・皮膚科・小児外科・放射線科・リハビリテーション

入院・介護のご相談随時受け承ります

お問い合わせ 川辺郡猪名川町広根字九十九番地 ☎072-766-0172 (受付時間) 平日9時〜17時 土曜9時〜12時

**猪名川霊園** 生前可・お墓の引越可 宗教・宗派不問

墓所使用料 1区画135,000円〜

永代にわたり安心の眠りをお約束します!

「子どもに負担をかけたくない」「跡継ぎがない」というかたにおすすめです

好評につき 夫婦二人で入れる 永代供養付き 68万円 (税込) 永代供養付き ※一人でも、ご家族でも入れます。

猪名川霊園管理事務所 ☎072-769-0543

経営管理 内閣総理大臣認定 公益財団法人墓園普及会 経営許可番号/兵庫県指令第1号の91 許可年月日/昭和55年1月10日 住所/兵庫県川辺郡猪名川町清水字北谷27番地 営業時間/9:00~17:00 定休日/水曜日

※要予約 無料墓参バス(日曜・祝日運行) 墓所の見学にもご利用頂けます

▼川西コース 出発時間 10:30/14:30 阪急電鉄宝塚線「川西能勢口駅」から徒歩5分 焼とり吉鳥前

▼日生中央コース 出発時間 10:00/12:00 お盆・お彼岸は14:00運行 能勢電鉄「日生中央駅」改札を出て左の陸橋の下

△有料広告の内容に関する一切の責任は広告主に帰属します。掲載の申し込みは(株)ウィット ☎072(668)3275へ

△有料広告の内容に関する一切の責任は広告主に帰属します。掲載の申し込みは(株)ウィット ☎072(668)3275へ

市政情報

求人・募集  
案内・催し

公民館

ごみカレンダー

セミナー  
発表・鑑賞

スポーツ

健康  
中央図書館

相談の案内

高齢者  
福祉

子育て

コラム

フォト  
ニュース

**5月ごみカレンダー** 5月1日(祝)～3日(祝)と6日(休)は通常通り収集を行います。詳しくは美化推進課(ごみ収集業務) ☎(744)1124へ。  
ごみ減量にご協力を

| 町名                                                                  | 燃やすごみ | 燃やさないごみ<br>プラスチック製容器包装<br>ペットボトル | 燃やさないごみ<br>有書ごみ | ビン    | カン    | 大型ごみ                    | 紙・布   |
|---------------------------------------------------------------------|-------|----------------------------------|-----------------|-------|-------|-------------------------|-------|
|                                                                     |       |                                  |                 |       |       |                         |       |
| 栄根 下加茂 久代 東久代                                                       | 火・金曜日 |                                  | 6・20            | 8・22  | 2・16  |                         | 13・27 |
| 寺畑 南花屋敷 加茂                                                          | 火・金曜日 |                                  | 1・15            | 13・27 | 6・20  |                         | 9・23  |
| 小花 小戸 栄町 花屋敷                                                        | 月・木曜日 |                                  | 7・21            | 10・24 | 3・17  |                         | 14・28 |
| 中央町 美園町 絹延町 出在家町 丸の内町<br>滝山町 鶯の森町 萩原 火打 松が丘町<br>霞ヶ丘 日高町 花屋敷山手町 満願寺町 | 月・木曜日 |                                  | 10・24           | 7・21  | 8・22  | 事前予約制(有料)<br>☎(764)5379 | 3・17  |
| 萩原台 鶯が丘 鼓が滝 湯山台 鶯台 南野坂                                              | 月・木曜日 |                                  | 8・22            | 3・17  | 14・28 |                         | 10・24 |
| 新田 矢間 矢間東町 西多田 錦松台<br>多田院 多田院多田所町 多田院西 緑台                           | 火・金曜日 |                                  | 9・23            | 2・16  | 13・27 |                         | 1・15  |
| 平野 多田桜木 東多田 向陽台 水明台 清流台                                             | 月・木曜日 |                                  | 14・28           | 1・15  | 10・24 |                         | 7・21  |
| 石道 虫生 赤松 柳谷 芋生 若宮<br>清和台 けやき坂                                       | 火・金曜日 |                                  | 2・16            | 9・23  | 1・15  |                         | 6・20  |
| 大和 見野 東畦野 東畦野山手 長尾町                                                 | 月・木曜日 |                                  | 3・17            | 14・28 | 7・21  |                         | 8・22  |
| 西畦野 下財町 一庫 国崎 黒川 美山台<br>丸山台 山原 緑が丘 山下町 笹部                           | 火・金曜日 |                                  | 13・27           | 6・20  | 9・23  |                         | 2・16  |

【ごみ減量 point】 トイレットペーパーの芯やお菓子の箱など、ひもで束ねられない紙ごみは、透明または半透明の袋に入れて、紙の日に出示してください。詳しくは美化推進課(ごみ減量業務) ☎(744)1170へ。

**【おやぎ講座】**「ぐるんぱファン」  
6月5・12・19・26日、7月3日の水曜日。いずれも午  
場キセラ川西プラザ3階  
川西公民館 ☎(758)0103

**【文化史講座】**  
テーマは「清代モンゴルに  
おける文書行政の担い手」。  
6月11・18・25日の火曜日。  
いずれも午後1時半～3時。  
全3回▽講神戸大学大学院教  
授の萩原守さん▽定40人▽申  
5月14日(火)午前10時から  
【音楽のおもちゃ箱クラッシ  
ク&ポップスコンサート】  
6月10日(月)午後1時半～3  
時▽内出演は歌とピアノと  
ヴァイオリンの道旗ファミ  
リー▽定60人▽申5月10  
日(金)午前10時から  
川西南公民館 ☎(757)8623

**【親子のナースリー】**  
6月12日から第2・4水曜  
前10時～11時。全5回▽対平  
成28年4月2日、30年4月1  
日生まれの子どもと保護者▽  
講NPO法人「育ちあいサ  
ポートブーケ」の下村亜矢子  
さん他▽定15組▽申5月  
10日(金)午前10時から  
【健康講座】「太極拳をはじめ  
よこ」  
6月5日(水)・12日(水)。い  
ずれも午後2時～3時半。全2  
回▽講日本武術太極拳連盟公  
認A級指導員の土谷喜英さん  
▽費600円(初回に持参)  
▽定15人▽他かわにし健康マ  
イレージ「行きましたポイン  
ト」対象▽申5月10日(金)  
午前10時から  
【民族学講座】「南米アンデス  
文明の探究」  
6月10日(月)・17日(月)。い  
ずれも午前10時～11時半。全2  
回▽講国立民族学博物館副館  
長の関雄二さん▽定50人▽他  
希望者のみ6月24日(月)午前中  
に国立民族学博物館で現地学  
習あり(博物館入館料・交通  
費は自己負担)▽申5月  
13日(月)午前10時から  
川西南公民館 ☎(757)8623

**【おとなの鉛筆絵画教室】基  
礎編】**  
6月10・17・24日、7月1  
日の月曜日。いずれも午前10  
時～正午。全4回▽講京都造  
形芸術大学講師の西垣肇也樹  
さん▽内デッサンの基本を学  
びトイレットペーパーを描く  
▽費1200円(道具代実費)  
▽定16人▽申5月13日(月)  
午前10時から  
【おとなの鉛筆絵画教室】  
テーマは「心あたたまる日  
本の歌を中心に」。  
6月20日(木)午後1時半～3  
時▽内出演はアンサンブル・  
ローザ▽定50人▽申5月  
30日(木)午前10時から

公民館

**黒川公民館**  
☎(738)0107  
【手打ちそばづくり教室】  
5月17日(金)午前9時半～正  
午▽講宝塚専心会▽費800  
円▽定10人▽申5月7日  
(火)午前10時から

**【手打ちそばづくり教室】**  
5月24日(金)午前9時半～正  
午▽講宝塚専心会▽費800  
円▽定10人▽申5月13日  
(月)午前10時から

**【さくやま自然学舎】源氏ボ  
タルの一生】**  
6月1日(土)午後7時～9時  
▽講NPO法人「野生生物を  
調査研究する会」の飯島昌  
さん▽内ホテルの話と観賞会▽  
定30人(小学生以下は保護者  
同伴)▽申5月20日(月)午  
前10時から  
北陵公民館 ☎(794)9090

**【文学講座】**  
テーマは「映画と文学のあ  
いだー谷崎潤一郎を視座に」。  
5月31日、6月14・28日の  
金曜日。いずれも午後2時～  
3時半。全3回▽講千里金蘭  
大学教授の明里千章さん▽内  
新風俗としての映画と映画

**【ともだちマーチ】**  
6月5日から第1・3水曜  
日。いずれも午前10時～11時  
半(原則)。全10回▽対平成  
27年4月2日、28年10月1日  
生まれの子どもと保護者▽講

**【福社セミナー】**  
テーマは「孤立しない、さ  
せないコミュニケーション」。  
5月13日(月)～20日(月)(必着)  
に〒666-0105・見野  
2-21-11の東谷公民館へ

**【考古学講座】「仁徳陵古墳を  
考える」**  
6月21日(金)午後1時半～3  
時▽講関西外国語大学教授の  
佐古和枝さん▽定80人▽申  
5月24日(金)午前9時から  
清和台公民館 ☎(798)1280

**【文学歴史講座】**  
テーマは「川西市ゆかりの  
小説家「上司小剣」をめぐつ  
て」。  
6月4・11・18日の火曜日。  
いずれも午後1時半～3時。  
全3回(18日は現地学習)▽  
講大阪文学振興会総務委員の  
高橋俊郎さん▽定60人▽申  
5月14日(火)午前9時から

**【親子ランド】こやぎのなか  
ま】**  
6月14日から第2・4金曜  
日。いずれも午前10時～11時  
半。全10回(原則)▽対平成  
抽選)

**【園芸教室】**  
テーマは「こけ玉を作る  
う」。  
6月13日(木)午後1時半～3  
時半▽講ガーデンコーディ  
ネーターの原田基子さん▽費  
1000円▽定15人▽申5月  
費用持参で5月16日(木)午前10  
時に清和台公民館へ(受け付  
け開始時に定員超過の場合は  
抽選)

**【地域歴史講座】「戦争と陸軍  
墓地」**  
6月14日(金)・21日(金)。い  
ずれも午前10時～11時半。全2  
回▽講大阪電気通信大学名誉  
教授の小田康徳さん▽内川辺  
郡の徴兵・戦争と陸軍墓地に  
ついて(21日は旧真田山陸軍  
墓地現地学習)▽定30人▽申  
5月24日(金)午前10時から  
多田公民館 ☎(793)0011

**【多田ふるさと学園】**  
5月30日、6月27日、9月  
26日、10月24日、11月28日の  
木曜日。いずれも午後1時半  
～3時。全5回▽対60歳以上  
▽内健康や食生活の学習、演

人・小説家の谷崎潤一郎につ  
いて▽定50人▽申5月17  
日(金)午前9時から  
東谷公民館 ☎(794)0004

**【枕草子の心と言葉】日本古  
典三大随筆の世界】**  
6月3・10・17日の月曜日。  
いずれも午後2時～3時半。

全3回▽講大阪教育大学教授  
の小野恭靖さん▽定40人▽申  
往復ハガキに講座名と住  
所、氏名、電話番号を書き、  
5月13日(月)～20日(月)(必着)  
に〒666-0105・見野  
2-21-11の東谷公民館へ

川西市民館へ(受け付け開始  
時に定員超過の場合は抽選)  
【川西まちづくり講座】「里山  
講座」  
テーマは「川西市の誇るエ  
ドヒガン、ナラガシワ、ブナ」。  
6月14日(金)午後1時半～3  
時▽講県立大学名誉教授の服  
部保さん▽定80人▽申5  
月17日(金)午前9時から

**【考古学講座】「仁徳陵古墳を  
考える」**  
6月21日(金)午後1時半～3  
時▽講関西外国語大学教授の  
佐古和枝さん▽定80人▽申  
5月24日(金)午前9時から  
清和台公民館 ☎(798)1280

**【文学歴史講座】**  
テーマは「川西市ゆかりの  
小説家「上司小剣」をめぐつ  
て」。  
6月4・11・18日の火曜日。  
いずれも午後1時半～3時。  
全3回(18日は現地学習)▽  
講大阪文学振興会総務委員の  
高橋俊郎さん▽定60人▽申  
5月14日(火)午前9時から

**【親子ランド】こやぎのなか  
ま】**  
6月14日から第2・4金曜  
日。いずれも午前10時～11時  
半。全10回(原則)▽対平成  
抽選)

**【園芸教室】**  
テーマは「こけ玉を作る  
う」。  
6月13日(木)午後1時半～3  
時半▽講ガーデンコーディ  
ネーターの原田基子さん▽費  
1000円▽定15人▽申5月  
費用持参で5月16日(木)午前10  
時に清和台公民館へ(受け付  
け開始時に定員超過の場合は  
抽選)

**【地域歴史講座】「戦争と陸軍  
墓地」**  
6月14日(金)・21日(金)。い  
ずれも午前10時～11時半。全2  
回▽講大阪電気通信大学名誉  
教授の小田康徳さん▽内川辺  
郡の徴兵・戦争と陸軍墓地に  
ついて(21日は旧真田山陸軍  
墓地現地学習)▽定30人▽申  
5月24日(金)午前10時から  
多田公民館 ☎(793)0011

**【多田ふるさと学園】**  
5月30日、6月27日、9月  
26日、10月24日、11月28日の  
木曜日。いずれも午後1時半  
～3時。全5回▽対60歳以上  
▽内健康や食生活の学習、演

パソコン応用講座

テーマは「パワーポイント  
を使って写真を活用しよう」。  
6月5・12・19・26日の水  
曜日。いずれも午前9時半～  
11時半。全4回▽対パソコン  
で文字入力と基本操作ができ  
る人▽講パソコン講師の渡部  
由華さん他▽内写真の保存と  
加工やフォトムービーの作成  
など▽費2400円(初回に  
持参)▽定10人▽申往復  
ハガキに講座名、住所、氏名、  
電話番号を書き、5月7日(火)  
15日(水)(必着)に〒666  
-0143・清和台西3-1-  
1-7の清和台公民館へ

**【園芸教室】**  
テーマは「こけ玉を作る  
う」。  
6月13日(木)午後1時半～3  
時半▽講ガーデンコーディ  
ネーターの原田基子さん▽費  
1000円▽定15人▽申5月  
費用持参で5月16日(木)午前10  
時に清和台公民館へ(受け付  
け開始時に定員超過の場合は  
抽選)

**【親子ランド】こやぎのなか  
ま】**  
6月14日から第2・4金曜  
日。いずれも午前10時～11時  
半。全10回(原則)▽対平成  
抽選)

**【園芸教室】**  
テーマは「こけ玉を作る  
う」。  
6月13日(木)午後1時半～3  
時半▽講ガーデンコーディ  
ネーターの原田基子さん▽費  
1000円▽定15人▽申5月  
費用持参で5月16日(木)午前10  
時に清和台公民館へ(受け付  
け開始時に定員超過の場合は  
抽選)

**【地域歴史講座】「戦争と陸軍  
墓地」**  
6月14日(金)・21日(金)。い  
ずれも午前10時～11時半。全2  
回▽講大阪電気通信大学名誉  
教授の小田康徳さん▽内川辺  
郡の徴兵・戦争と陸軍墓地に  
ついて(21日は旧真田山陸軍  
墓地現地学習)▽定30人▽申  
5月24日(金)午前10時から  
多田公民館 ☎(793)0011

**【多田ふるさと学園】**  
5月30日、6月27日、9月  
26日、10月24日、11月28日の  
木曜日。いずれも午後1時半  
～3時。全5回▽対60歳以上  
▽内健康や食生活の学習、演

29年12月1日以前生まれの未  
就学児と保護者▽講子育て支  
援グループ「わかば」▽内親  
子で集団遊び▽費1000円  
(初回に持参)▽定25組▽申  
往復ハガキ(1枚1組)  
に講座名、住所、保護者の氏  
名、子どもの名前(ふりがな)  
と生年月日、性別、電話番号  
を書き、5月7日(火)17日(金)  
(必着)に〒666-  
0143・清和台西3-1-  
1-7の清和台公民館へ  
けやき坂公民館 ☎(798)0770

**【地域歴史講座】「戦争と陸軍  
墓地」**  
6月14日(金)・21日(金)。い  
ずれも午前10時～11時半。全2  
回▽講大阪電気通信大学名誉  
教授の小田康徳さん▽内川辺  
郡の徴兵・戦争と陸軍墓地に  
ついて(21日は旧真田山陸軍  
墓地現地学習)▽定30人▽申  
5月24日(金)午前10時から  
多田公民館 ☎(793)0011

**【多田ふるさと学園】**  
5月30日、6月27日、9月  
26日、10月24日、11月28日の  
木曜日。いずれも午後1時半  
～3時。全5回▽対60歳以上  
▽内健康や食生活の学習、演

**【園芸教室】**  
テーマは「こけ玉を作る  
う」。  
6月13日(木)午後1時半～3  
時半▽講ガーデンコーディ  
ネーターの原田基子さん▽費  
1000円▽定15人▽申5月  
費用持参で5月16日(木)午前10  
時に清和台公民館へ(受け付  
け開始時に定員超過の場合は  
抽選)

**【親子ランド】こやぎのなか  
ま】**  
6月14日から第2・4金曜  
日。いずれも午前10時～11時  
半。全10回(原則)▽対平成  
抽選)

**【園芸教室】**  
テーマは「こけ玉を作る  
う」。  
6月13日(木)午後1時半～3  
時半▽講ガーデンコーディ  
ネーターの原田基子さん▽費  
1000円▽定15人▽申5月  
費用持参で5月16日(木)午前10  
時に清和台公民館へ(受け付  
け開始時に定員超過の場合は  
抽選)

**【地域歴史講座】「戦争と陸軍  
墓地」**  
6月14日(金)・21日(金)。い  
ずれも午前10時～11時半。全2  
回▽講大阪電気通信大学名誉  
教授の小田康徳さん▽内川辺  
郡の徴兵・戦争と陸軍墓地に  
ついて(21日は旧真田山陸軍  
墓地現地学習)▽定30人▽申  
5月24日(金)午前10時から  
多田公民館 ☎(793)0011

**【多田ふるさと学園】**  
5月30日、6月27日、9月  
26日、10月24日、11月28日の  
木曜日。いずれも午後1時半  
～3時。全5回▽対60歳以上  
▽内健康や食生活の学習、演

市政情報  
求人・募集  
公民館

ごみカレンダー  
発表・鑑賞

スポーツ

健康  
中央図書館

相談の案内

高齢者  
福祉

子育て

コラム

フットボール

ふれあいスポーツフェスティバル

**スローイング  
ビンゴ大会**

5月18日(土) 午前9時 受け付け開始

**総合体育館**

1チーム(3人) 1,200円▷市役所2階の文化・観光・スポーツ課に備え付けの申込用紙に必要事項を書き、5月8日(水)までに同課へ

問い合わせ 文化・観光・スポーツ課 ☎(740)1245

090(5154) 7959  
 テーマは「リズムにのって 体操のついで」  
 楽しく動こう!」  
 市健康体操協会▽時5月24日(金)午前10時~11時45分▽総合体育館▽円リズム体操とストレッチ▽費3000円▽他体育館シューズとタオル、飲み物持参▽同協会の小川さん ☎(738) 4775

**市長杯ソフトテニス大会**  
 市ソフトテニス協会▽時6月9日(日)午前8時45分受け付け(予備日16日(日)▽市民運動場▽A級(一般男子の部)シニア50歳以上の部)B級中学生男子・シニア男子60歳以上)C級(中学生女子・シニア女子50歳以上・初級者)▽費1チーム2000円(高校生以下1000円)▽住所、氏名、年齢、電話番号、学生は学校名と学年を書き、5月30日(休)必着までに〒6660112・大和西2-12-1の岡山由香さんへ▽☎(794) 9423(電話は午後7時以降)

**ミスノジュニア卓球スクール**  
 市卓球協会他▽時5月10日から金曜日。いずれも午後6時~7時以降)

時7時40分▽市民体育館▽小学生▽円卓球を基礎から学ぶ▽費月4320円▽定10人程度▽他体験は随時受け付け▽☎同館へ▽☎(793) 1888

**教育長杯オープン卓球大会**  
 市卓球協会▽時6月16日(日)午前8時開場▽総合体育館▽中学生以上(小学生の希望者は事前に確認)▽種①一般・マスターズ(40歳以上)の部、団体戦(1チーム4人)男女ともA・Bの2クラス②一般・マスターズの部ダブルス、男女ともA・Bの2クラス③小学生の部、シングルスとダブルス、男女ともA・Bの2クラス④中学生の部、シングルスとダブルス、男女ともA・Bの3クラス▽費①団体戦1組4000円②ダブルス1組1200円③④シングルス600円、ダブルス1組1200円。いずれも今年初めて大会に参加する場合は、別途1人500円▽住所、氏名、電話番号、種目、クラス別を書き、5月29日(水)必着までに〒6660111・大和東5-48-16の安田洋子さんへ▽☎(794) 5984

**スポーツ**

**市長杯6人制バレーボール大会**  
 市バレーボール協会▽時6月23日(日)午前8時から▽総合体育館▽中学生以上の市内在住・在勤者▽費1チーム3000円▽他6月18日(火)午後6時から同館研修室で抽選。参加費持参▽住所、氏名、電話番号を書き

き、6月11日(火)(必着)までに〒6660122・東多田1-20-13の小川弥栄子さんへ▽☎(794) 6312

**新緑オープン大会**  
 市グラウンド・ゴルフ協会▽時6月1日(土)午前9時半受け付け(予備日4日(火)▽市民運動場▽市民▽個人戦(24ホール)▽費8000円▽定288人▽住所、氏名、年齢、電話番号、学生は学校名と学年を書き、5月18日(日)までに同協会の宮阪さんへ▽☎(798) 1375

**全国一斉ラグビー体験会**  
 市ラグビー協会▽時5月5日(祝)午前9時半受け付け▽東久代運動公園▽3歳~中学生▽同協会の大村さん ☎

**チャリティー舞踊**  
 テーマは「若葉に舞う」  
 市新舞踊交流会▽時5月11日(土)午後0時20分開演(正午開場)▽場みつなホール▽同会の大島さん ☎(799) 2346

き、6月11日(火)(必着)までに〒6660122・東多田1-20-13の小川弥栄子さんへ▽☎(794) 6312

**テニス**  
 市健康体操協会▽時5月24日(金)午前10時~11時45分▽総合体育館▽円リズム体操とストレッチ▽費3000円▽他体育館シューズとタオル、飲み物持参▽同協会の小川さん ☎(738) 4775

**手話奉仕員養成講座(基礎編)**  
 市身体障害者福祉協会▽時5月27日、12月23日の月曜日(祝日除く)。昼の部午後1時半~3時半、夜の部6時40分~8時40分。全25回▽場キセラ川西プラザ2階▽住所、氏名、年齢、電話番号、学生は学校名と学年を書き、5月24日(金)から費用持参で同本部か北消防署へ▽☎同本部 ☎(757) 9946

き、6月11日(火)(必着)までに〒6660122・東多田1-20-13の小川弥栄子さんへ▽☎(794) 6312

**テニス**  
 市健康体操協会▽時5月24日(金)午前10時~11時45分▽総合体育館▽円リズム体操とストレッチ▽費3000円▽他体育館シューズとタオル、飲み物持参▽同協会の小川さん ☎(738) 4775

**手話奉仕員養成講座(基礎編)**  
 市身体障害者福祉協会▽時5月27日、12月23日の月曜日(祝日除く)。昼の部午後1時半~3時半、夜の部6時40分~8時40分。全25回▽場キセラ川西プラザ2階▽住所、氏名、年齢、電話番号、学生は学校名と学年を書き、5月24日(金)から費用持参で同本部か北消防署へ▽☎同本部 ☎(757) 9946

き、6月11日(火)(必着)までに〒6660122・東多田1-20-13の小川弥栄子さんへ▽☎(794) 6312

**テニス**  
 市健康体操協会▽時5月24日(金)午前10時~11時45分▽総合体育館▽円リズム体操とストレッチ▽費3000円▽他体育館シューズとタオル、飲み物持参▽同協会の小川さん ☎(738) 4775

**手話奉仕員養成講座(基礎編)**  
 市身体障害者福祉協会▽時5月27日、12月23日の月曜日(祝日除く)。昼の部午後1時半~3時半、夜の部6時40分~8時40分。全25回▽場キセラ川西プラザ2階▽住所、氏名、年齢、電話番号、学生は学校名と学年を書き、5月24日(金)から費用持参で同本部か北消防署へ▽☎同本部 ☎(757) 9946

き、6月11日(火)(必着)までに〒6660122・東多田1-20-13の小川弥栄子さんへ▽☎(794) 6312

**テニス**  
 市健康体操協会▽時5月24日(金)午前10時~11時45分▽総合体育館▽円リズム体操とストレッチ▽費3000円▽他体育館シューズとタオル、飲み物持参▽同協会の小川さん ☎(738) 4775

**手話奉仕員養成講座(基礎編)**  
 市身体障害者福祉協会▽時5月27日、12月23日の月曜日(祝日除く)。昼の部午後1時半~3時半、夜の部6時40分~8時40分。全25回▽場キセラ川西プラザ2階▽住所、氏名、年齢、電話番号、学生は学校名と学年を書き、5月24日(金)から費用持参で同本部か北消防署へ▽☎同本部 ☎(757) 9946

き、6月11日(火)(必着)までに〒6660122・東多田1-20-13の小川弥栄子さんへ▽☎(794) 6312

**テニス**  
 市健康体操協会▽時5月24日(金)午前10時~11時45分▽総合体育館▽円リズム体操とストレッチ▽費3000円▽他体育館シューズとタオル、飲み物持参▽同協会の小川さん ☎(738) 4775

**手話奉仕員養成講座(基礎編)**  
 市身体障害者福祉協会▽時5月27日、12月23日の月曜日(祝日除く)。昼の部午後1時半~3時半、夜の部6時40分~8時40分。全25回▽場キセラ川西プラザ2階▽住所、氏名、年齢、電話番号、学生は学校名と学年を書き、5月24日(金)から費用持参で同本部か北消防署へ▽☎同本部 ☎(757) 9946

き、6月11日(火)(必着)までに〒6660122・東多田1-20-13の小川弥栄子さんへ▽☎(794) 6312

**テニス**  
 市健康体操協会▽時5月24日(金)午前10時~11時45分▽総合体育館▽円リズム体操とストレッチ▽費3000円▽他体育館シューズとタオル、飲み物持参▽同協会の小川さん ☎(738) 4775

**セミナー**

**観葉植物の管理講習会**  
 6月9日(日)午後2時~4時  
 場(株)花宇宙▽場(株)花宇宙の西島勲造さん▽プロの管理テクニクと温室見学▽費3000円(会員無料)▽定20人▽住所、氏名、年齢、電話番号、学生は学校名と学年を書き、5月7日(火)から緑化協会へ▽☎(759) 0805

き、6月11日(火)(必着)までに〒6660122・東多田1-20-13の小川弥栄子さんへ▽☎(794) 6312

**テニス**  
 市健康体操協会▽時5月24日(金)午前10時~11時45分▽総合体育館▽円リズム体操とストレッチ▽費3000円▽他体育館シューズとタオル、飲み物持参▽同協会の小川さん ☎(738) 4775

夫婦関係がぐんと良くなり  
 パパの心意気がアップする  
 子育て10のツボ

講師はパパの子育て支援グループ「マジックパパ」主宰の和田恵明さん

日時 6月1日(日)午前10時~正午  
 会場 パレットかわにし内 男女共同参画センター

定員 15人▷保育あり(1歳半以上の未就学児。先着8人。5月24日(金)までに予約を)▷住所、氏名、電話番号を同センターへ

問い合わせ 男女共同参画センター ☎(759)1856 ☎(759)1891

5月1日(祝)から市茶道協会の橋本さんへ▽☎(793) 6810

**発表・鑑賞**  
 人権啓発ビデオ上映会  
 ①5月15日(水)午後3時半②17日(金)午前10時・午後1時・4時▽場総合センター▽住所、氏名、年齢、電話番号、学生は学校名と学年を書き、5月10日(土)必着までに〒6660111・大和東5-48-16の安田洋子さんへ▽☎(794) 5984

安心の市営墓地 豊かな緑に包まれた、明るい公園墓地

**宝塚市立 宝塚すみれ墓苑**

川西市にお住まいの方も申込頂けます

一般区画随時募集中  
 資料請求はお気軽に

所在地/宝塚市下佐富利字大谷1-66  
 2㎡(1区画) 48万2千円~  
 3㎡・4㎡・6㎡・芝生区画もあります。

日生中央駅から車で約20分  
 阪急山本駅から路線バス運行(原原則1・3日曜日)

お問い合わせ 宝塚市役所 生活環境課 ☎0797-77-2146

合葬式墓所5万円(税別)より

**現地説明会開催**

合葬式墓所・一般区画 どちらも見学できます

5/11①12日 9:30~15:00

阪急「山本」駅・JR「中山寺」駅より無料送迎バス  
 ※電話予約制 ※生前申込の場合は条件あり

受付時間/平日9:00~17:30  
 〒665-0032 宝塚市東洋町1番1号

廃棄物(ごみ)に関するご依頼なら、お気軽にご相談ください!

遺品整理 生前整理 不用品回収  
 お部屋の片付け ごみ屋敷の片付け など

お見積り無料! ☎072-755-6231

一般廃棄物収集運搬業(川西市許可)・産業廃棄物収集運搬業(兵庫県・大阪府許可)  
 遺品整理・特殊清掃(遺品整理士認定協会認定) 古物商許可・金属くず商許可

有限会社 平川産業  
 川西市下加茂1丁目22番22号  
 http://www.hs383.jp

24時間開業も  
 ジャメミシンに  
 任せ下さい!

**ミシンの健康診断**

ミシンの健康診断 料金  
 出張・点検・診断 ¥3,500(税別)

※簡易・調整修理等は別途見積り致します。※見積りは無料です。※お伺いした際、商品説明・ご提案させて頂く場合があります。

キャンペーンクーポン  
 ミシンの出張・点検・診断 ¥3,500(税別) ¥1,000(税別)

※お電話の際「クーポンあるよ」とお伝え下さい  
 ※直営 川西市店でのみ有効(2019年5/31(金)迄)

ジャメミシン工業株式会社 直営 川西市店  
 川西市小1-4-9(阪急川西市駅徒歩約5分)  
 ☎072-757-5502 営業 9時~18時  
 本社/お客様相談窓口 ☎0120-026-557

市政情報

求人・募集

公民館

カレンダー

セミナー

スポーツ

健康

相談の案内

高齢者

子育て

コラム

ニュース



**細菌が原因で起こる食中毒**

下痢は風邪に次いで、外来でよく見る病状の一つです。急性下痢と慢性下痢に分類され、食中毒は粘膜傷害を引き起こす急性下痢です。

通常急激に発症し、しばしば腹痛を伴って1日4回以上の排便をみる状態をいいます。ノロウイルスなどによるウィルス性食中毒もありますが、多くはカンピロバクター、病原性大腸菌、サルモネラ、腸炎ピリオンなどの細菌が原因で起こります。

当院で行った食中毒患者の検査では第1位が約50%の頻度でカンピロバクター、第2位が30～40%の頻度で病原性大腸菌でした。残りの10～20%がサルモネラや腸炎ピリオン、細菌性赤痢などでした。開業した20年前と比べて、最近ではカンピロバクターが増加し、サルモネラや腸炎ピリオンが減少しています。

**重症化する前に病院へ**

食中毒予防の3原則は「菌を付けない」「増やさない」「殺す」です。水や食品を十分に加熱し、特に加熱不十分な食肉を摂取しないようにする。調理の際の二次感染の防止や、せっけん薬を用いた手洗いを行うことが重要です。

高齢者や子どもでは下痢が重症化することがあります。カンピロバクターは髄膜炎やギランバレー症候群を、病原性大腸菌は重篤な腎臓がいを、サルモネラは敗血症や急性脳症などを引き起こします。症状が重い場合は、すぐに病院へ行くようにしましょう。

(市医師会 岡林正文)

**下痢と食中毒**

**5月 健康カレンダー**

保健センター ☎(758) 4721 (\*項目に色のついてる検・健診は、年度に1回の受診となります)

| 項目                        | 対象                                 | 日                                    | 受付時間                            | 内容                                                                                            |
|---------------------------|------------------------------------|--------------------------------------|---------------------------------|-----------------------------------------------------------------------------------------------|
| 半日人間ドック<br>※オプション検査あり     | 18歳以上                              | 月・火曜日                                | 9:00～9:30                       | 14日前までに予約を。市内3万4,800円、市外3万8,800円                                                              |
| 一般健康診査①<br>健康保険証持参        | 18～39歳                             | 火・金曜日<br>※第1・3・5火曜日は<br>無料歯科健診・相談あり。 | 12:45～14:20                     | 問診、診察、身体計測、血液検査、尿検査。一般健康診査は1,000円、特定健康診査は医療保険者が定める負担額。(予約制)<br>※特定健康診査の心電図・眼底検査は、医師の指示などにより実施 |
| 特定健康診査<br>受診券、健康保険証持参     | 40(※)～74歳<br>※令和2年3月31日までに40歳に達する人 |                                      |                                 |                                                                                               |
| 後期高齢者健康診査<br>後期高齢者被保険者証持参 | 75歳以上など(65～74歳の後期高齢者被保険者を含む)       |                                      |                                 |                                                                                               |
| 肝炎ウイルス検診①                 | 40歳以上の未受診者やハイリスク者など                | 金曜日                                  | 9:00～10:00                      | 血液検査など。予約制。1,000円。原則、特定・後期高齢者健康診査とセットで実施                                                      |
| 前立腺がん検診②                  | 50歳以上の男性                           | 月～金曜日                                | 9:00～17:30                      | 胸部X線撮影など。予約制。500円                                                                             |
| 肺がん検診①②                   | 40歳以上                              | 水曜日                                  | 13:30～14:30                     | 胸部X線撮影など。予約制                                                                                  |
| 結核検診                      | 65歳以上                              | 水曜日                                  | 12:45～14:30                     | 胸部X線撮影など。予約制                                                                                  |
| 胃がん検診①②                   | 35歳以上                              | 金曜日                                  | 9:00～10:00                      | 胃部X線撮影など。予約制。1,000円                                                                           |
| 大腸がん検診①②                  | 40歳以上                              | 月～金曜日                                | 9:00～17:30                      | 直接センターへ。500円                                                                                  |
| 子宮頸がん検診①②                 | 20歳以上の女性                           | 水曜日                                  | 13:30～14:30                     | 細胞診など。予約制。1,000円                                                                              |
| 骨粗しょう症検診                  | 40歳以上の女性                           | 水曜日                                  | 12:45～14:30                     | X線(デキサ法)検査、栄養相談。予約制。1,000円                                                                    |
| 乳がん検診①②                   | 40歳以上の女性                           | 9・23日(木)                             | 9:00, 9:30, 13:00, 13:30, 14:00 | 乳房X線検査など。予約制(隔年度受診)。1,000円                                                                    |

\*来月以降の乳がん検診の日程は、保健センターへ問い合わせてください(乳がん検診は隔年度受診のため、平成30年4月1日から平成31年3月31日までに受診した人は対象となりません)  
\*「半日人間ドック」は、40歳以上の市国民健康保険加入市民、75歳以上などの後期高齢者医療制度加入市民には、料金の一部助成制度があります。予約時に助成の手続きを確認してください(オプション検査は助成対象外)  
①=世帯全員が市民税非課税の人、生活保護世帯、70歳以上などの人は無料になります。予約時に申し出を  
②=40歳以上の市国民健康保険加入市民は、無料になります(前立腺がん検診は50～74歳)。健康保険証を持参  
※オプション検査の内容…胸部CT検査1万1,000円、胃カメラ検査3,000円、骨密度検査1,000円(別途料金がかかります)

| 項目    | 対象                          | 日      | 受付時間         | 内容                                                |
|-------|-----------------------------|--------|--------------|---------------------------------------------------|
| 健康相談会 | 保健センターの一般・特定・後期高齢者健康診査を受けた人 | 10日(金) | 10:00        | 予約制。健診結果に基づき生活習慣を振り返り、生活習慣病予防のために保健師・管理栄養士などが改善支援 |
|       |                             | 21日(火) | 13:30, 14:30 |                                                   |

予防歯科センター ☎(759) 3171

| 項目     | 対象    | 日      | 受付時間        | 内容            |
|--------|-------|--------|-------------|---------------|
| 市民歯科健診 | 18歳以上 | 16日(木) | 13:30～14:00 | むし歯や歯肉の検診。予約制 |
| 歯科相談   | 希望者   | 23日(木) | 13:30～14:00 | 予約制           |

救急・休日診療(いずれも応急診療のみ)

| 施設名                                    | 診療科目                 | 受付時間                                                                       |
|----------------------------------------|----------------------|----------------------------------------------------------------------------|
| 応急診療所(保健センター)<br>☎(759)8711            | 内科<br>(15歳以上、中学生は除く) | 日曜・祝日・年末年始(12/30～1/3)<br>10:00～11:30, 13:00～16:30                          |
| ふれあい歯科診療所(キセラ川西プラザ2階) ☎(758)7388       | 歯科                   | 日曜・祝日・年末年始(12/30～1/3)<br>10:00～12:30                                       |
| 休日夜間急病診療所(尼崎市水堂町3-15-20) ☎06(6436)8701 | 眼科・耳鼻咽喉科             | 日曜・祝日 9:00～16:00<br>年末年始(12/29～1/3) 9:00～翌朝5:30<br>土曜 18:00～20:30(耳鼻咽喉科のみ) |

市立川西病院 ☎(794) 2321

※毎月最初の診療日から、翌々月の予約を受け付け開始

| 項目              | 内容                                          | オプション                                                                                                                                                                                                        |
|-----------------|---------------------------------------------|--------------------------------------------------------------------------------------------------------------------------------------------------------------------------------------------------------------|
| 人間ドック<br>毎月～木曜日 | 一般健診コース<br>4万3,200円<br>生活習慣病コース<br>7万2,000円 | (1)レディース検診①婦人科検診(内診、細胞診、エコー)4,320円②乳がん検診(乳房触診、マンモグラフィ)5,400円③総合レディース検診8,640円<br>(2)肺がん精密検診(胸部CT)1万2,960円(一般健診コース)<br>(3)脳精密検診(脳ドック)3万2,400円(一般健診コース)2万4,840円(生活習慣病コース)<br>(4)胃がん予防検診5,400円<br>(5)骨密度測定2,160円 |

県伊丹健康福祉事務所(各窓口で電話で予約が必要)

| 項目                      | 対象  | 日        | 受付時間        | 内容               |
|-------------------------|-----|----------|-------------|------------------|
| こころのケア相談<br>☎(785) 7874 | 希望者 | 23日(木)   | 14:00～15:30 | 精神科医師による心の相談     |
| エイズなど相談<br>☎(785) 2371  | 希望者 | 8・22日(木) | 9:00～9:45   | エイズ、肝炎(B型、C型)検査  |
| 専門栄養相談<br>☎(785) 7861   | 希望者 | 27日(月)   | 13:30～15:30 | 難病・慢性疾患などの栄養食事相談 |
| アルコール相談<br>☎(785) 7874  | 希望者 | 6月12日(木) | 13:00～15:00 | 精神保健福祉士による相談     |

市役所への郵送は、〒666-8501と課名で届きます。**記号の意味** 主催 曜日 場所 対象 講師 内容 種別 費用 定員 その他  
料金表示のないものは無料。記載がない場合、主体申し込み(郵便便で) ☎電話で ☎ファクスで webから E-mailで 窓口のみ 先着順  
主体・主催は市で、受付時間は各施設の執務時間中。**抽選** 抽選員超過の場合は抽選 問い合わせ ☎電話番号 ☎ファクス番号 ●ホームページ ✉E-mail

人間ドック時に  
**胃カメラ検査が受けられます**

オプションで追加費用3,000円



4月から、保健センターで行う人間ドックのオプション検査に、胃カメラ検査を追加しました。追加費用は、3,000円です。  
定員があるため、希望者は予約時に同センターへ確認してください。

問い合わせ 保健センター ☎(758) 4721

**健康**

保健センター ☎(758) 4721

【5月の献血日】  
時 場 10日(金)午前10時～11時45分、午後1時～4時・市役所  
11日(土)午前10時半～正午、午後1時15分～4時・川西阪急前  
25日(土)午前10時～正午、午後1時15分～4時・コープうねの店前

【保健相談】  
時 5月8日(水)、6月5日(水)。  
いづれも午後1時半～3時  
場 総合センター▽内 血圧測定と健康相談

【健康運動体験教室】  
時 5月16日(木)午後1時20分～3時半  
対 医師から運動許可

【生活習慣病予防教室】  
時 5月24日(金)・脂質異常症  
27日(月)・メタボ予防と改善  
いづれも午後1時20分～3時半  
定 各30人  
申 5月7日(火)から  
Let's「きんたくん」健幸体操

【体力チェック】  
時 5月31日(金)午後1時15分～4時  
場 総合体育館▽40歳以上  
対 医師から運動許可可されている人  
内 講話と体力測定

【身近な医療機関で年1回の健康診査】  
市医師会の協力で令和2年2月まで、市指定の病・医院で個別検診を実施。各病・医院へ申し込みの上、受診してください。指定病・医院の一覧表は市役所、保健センター、各行政センターに設置。検診項目は肝炎ウイルス検診、前立腺がん検診、肺がん検診、大腸がん検診、子宮頸がん検診、乳がん検診、胃がん検診(新規)と特定健康診査・後期高齢者健康診査(2年3月)

など▽定25人  
申 5月30日(木)まで

【歯科健診】  
時 5月7日(火)・21日(火)。いづれも午後1時半～2時20分  
対 18歳以上▽内 むし歯や歯肉の検診

【DT2種混合第2期予防接種】  
時 各病・医院の実施日  
場 各病・医院  
対 小学6年生以上で13歳未満の子ども  
他 母子手帳を持参。予約が必要。市外(猪名川町を除く)で接種する場合は、接種前に保健センターで手続きが必要

City Library  
**中央図書館**  
☎(755) 2424

図書の展示  
「藤沢作品をあげよう」をテーマに、没後20年を迎えた藤沢周平の作品を紹介。

ビデオ映写会  
5月12日(日)「驚異の小宇宙人体2ー2脳が世界をつくる」(59分) 午後2時から。  
かわにしぶっくらぶ  
お気に入りの本について語り・聞く読書イベントを5月10日(金)午後6時から行います。

休館日のお知らせ  
5月7日(火)・8日(水)は休館します。また、1日(祝)～6日(休)は午後5時で閉館します。詳しくは中央図書館ホームページなどで確認の上、来館してください。

中央図書館  
ホームページ  
QRコード

サービス付高齢者向け住宅  
**あい・さくらホーム田能II** 無料送迎あり

入居者募集中

初期費用 0円  
家賃・管理費・安全確認費用 102,000円～  
食費 41,100円  
月額合計 143,100円～

個別相談会開催  
無料送迎あり  
5/18±19日 時間/10:00～18:00

入居者様の増加に伴い  
**スタッフ募集中!**  
ヘルパー 看護師 ケアマネージャー

お問合せ あい・さくらホーム(株) ☎06-6499-9292  
尼崎市田能5-9-36

■戸数/72戸 ■居室面積/19.84～21.83㎡ ■施工/2012年6月  
■事業主体/あい・さくらホーム株式会社 広告有効期限/2019年7月末

市政情報  
求人・募集  
公民館  
カレンダー  
セミナー  
発表・鑑賞  
スポーツ  
健康  
中央図書館  
相談の案内  
高齢者  
子育て  
コラム  
ニュース

みつなかホール ☎(740)1117

川西こころ街シリーズ

## 白石優子&岸畑真由子 デュオ・リサイタル

川西市出身で  
新進気鋭のオペラ歌手によるリサイタル

ピアノ=関口康祐  
ゲスト=藤田卓也(テノール)

▶日時 6月8日(土)午後3時開演  
▶費用 2,000円、小・中・高生、障がいのある人1,500円  
▶その他 全自由席。ローソンLコード(57235)

白石優子 (ソプラノ)  
岸畑真由子 (メゾ・ソプラノ)

若き巨匠がみつなかホール初登場  
**アナ・ヴィドヴィチ  
ギターリサイタル**  
▶日時 6月22日(土)午後3時開演  
▶費用 3,500円、小・中・高生、障がいのある人2,300円  
▶その他 全指定席。ローソンLコード(51346)

みつなか名画鑑賞会  
**樹木希林 追悼上映  
「モリのいる場所」**  
出演：山崎勉、樹木希林、加瀬亮他  
▶日時 5月16日(木)午前11時と午後2時開映  
▶費用 800円(当日1,000円)、65歳以上、小・中・高生、障がいのある人600円  
▶その他 全自由席。ローソンLコード(53618)

チケットは、みつなかホール、ローソン他で発売

### 高齢者

#### 貸し農園募集

養護老人ホーム「満寿荘」北隣の貸し農園7区画の利用者を募ります。利用は1世帯1区画(7平方メートル)で期間は令和元年6月1日(土)から3年(740)1174

3月31日までの2年間。  
65歳以上の市民▽費用2年で1万83円▽他5月20日(月)に抽選あり▽申込期間市役所1階の地域福祉課に備え付けの申込書に必要事項を書き、5月17日(金)までに同課へ▽問い合わせ(740)1174

### 老人福祉センター

(60歳以上が対象)

7日(火)午前9時から  
緑台 ☎(792)6889  
【健康体操】  
5月22日(水)午前10時〜11時半▽定員25人▽申込期間5月7日(火)から  
久代 ☎(756)1321  
【健康体操】  
5月21日(火)午後1時〜2時半

### 福祉

街へ出よう運動  
参加者募集

日本赤十字社  
活動資金を募集

この活動は、皆さんからの活動資金によって支えられています。

日本赤十字社では、災害時の救護活動や被災者生活支援活動をはじめ、災害への備えや各地域への救急箱とAEDの設置などの活動に取り組んでいます。

【ボランティア活動相談】  
5月18日(土)午後1時半〜3時半

Hanshin Kankyo 地域環境から地球環境へ

## 阪神環境事業株式会社

国際標準規格環境ISO14001認証

排水のつまり 不用品の回収 害虫駆除

専門スタッフが解決いたします。安心してお任せください!

☎072-759-1149 排水のつまりは24時間受付対応

川西市久代1丁目4番10号 www 詳しくはホームページをご覧ください。 http://www.hanshinkankyo.co.jp/

【ボランティア活動相談】  
5月18日(土)午後1時半〜3時半

【オープンカフェ】  
第2金曜日。いずれも午後6時〜8時▽定員16〜29歳▽お気軽に立ち寄りできる場所▽やおしゃべりができる場所▽費用100円

【ボランティア活動センター】  
☎(759)5200

【地域福祉課】  
☎(740)1172

【ポランティア活動センター】  
☎(759)5200

## 5月相談の案内

| 相談名                   | 内容                                                     | 日・曜日                              | 時間                       | 場所                                                 | 相談員                 | 予約・問い合わせ            |
|-----------------------|--------------------------------------------------------|-----------------------------------|--------------------------|----------------------------------------------------|---------------------|---------------------|
| 法律相談<br>※同内容の相談は1回限り  | 先着8人。各相談日の前週の月曜日午前9時から予約を<br>先着6人。各相談日の直前の月曜日午前9時から予約を | 8・15・22・29日(水)<br>12・26日(日)       | 午後1時半〜3時半<br>午後1時半〜4時半   | 同課市民相談室<br>アステ市民プラザ                                | 弁護士                 | 生活相談課<br>☎(740)1333 |
| 司法書士<br>法律相談          | 登記・多重債務・少額訴訟など。先着4人。当日午前9時から予約を                        | 28日(火)                            | 午後1時〜4時                  | 同課市民相談室                                            | 司法書士                |                     |
| 家事相談                  | 先着4人。当日午前9時から予約を                                       | 9・23日(木)                          | 午後1時〜4時                  | 同課市民相談室                                            | 元家裁調停委員             |                     |
| 税の相談                  | 先着6人。当日午前9時から予約を                                       | 16日(木)                            | 午後1時〜4時                  | 同課市民相談室                                            | 税理士                 |                     |
| 行政書士相談                | 契約書・遺言書の書き方など。先着6人。当日午前9時から予約を                         | 14日(火)                            | 午後1時〜4時                  | 同課市民相談室                                            | 行政書士                |                     |
| 土地境界・測量相談             | 不動産の測量・表示登記など。先着4人。当日午前9時から予約を                         | 21日(火)                            | 午後1時〜4時                  | 同課市民相談室                                            | 土地家屋調査士             |                     |
| 行政相談                  | 国への意見・要望など。当日会場へ                                       | 7日(火)<br>16日(木)                   | 午後2時〜4時<br>午前10時〜正午      | 東谷公民館<br>同課市民相談室                                   | 行政相談委員              |                     |
| 消費生活・多重債務相談           | 電話・来所相談                                                | 月〜金曜日                             | 午前9時〜正午、<br>午後0時45分〜4時   | 同センター                                              | 消費生活相談員             |                     |
| 年金相談                  | 国民年金加入・免除・相談など<br>尼崎年金事務所による出張相談。☎06(6482)4591へ電話予約を   | 月〜金曜日<br>22日(水)                   | 午前9時〜午後5時<br>午前10時〜午後2時半 | 同課<br>アステ市民プラザ                                     | 社会保険労務士<br>同事務所職員   |                     |
| 特設人権相談                | 日常生活での人権侵害など。予約を                                       | 17日(金)                            | 午後1時〜4時                  | 同課相談室                                              | 人権擁護委員              |                     |
| 女性のための相談              | 面接と電話相談。予約を。1回50分<br>電話相談のみ。☎(759)1857へ                | 火〜木曜日<br>月・金曜日                    | 正午〜午後3時<br>午前10時〜正午      | パレットかわにし                                           | 専門相談員<br>他          |                     |
| 心配ごと相談                | 日々の暮らしにおける不安や悩みごと、心配ごとに関する相談                           | 月曜日<br>木曜日                        | 午後1時半〜4時                 | 市役所1階福祉部相談室 ☎(740)1328<br>キセラ川西プラザ1階相談室 ☎(759)8611 | 民生委員<br>児童委員        |                     |
| 成年後見制度相談              | 成年後見制度に関する相談。10日(金)までに予約を                              | 15日(水)                            | 午後1時〜4時                  | キセラ川西プラザ1階相談室                                      | 司法書士                |                     |
| 介護サービス<br>相談          | 介護サービスの悩みごとなど。電話相談可                                    | 14・28日(火)                         | 午後1時半〜3時半                | キセラ川西プラザ1階相談室                                      | 市民相談員               |                     |
| 心の相談                  | 専門医による相談。先着3人。前日までに予約を                                 | 17日(金)                            | 午後1時半〜2時半                | 市医師会医療会館                                           | 医師他                 |                     |
| 知的障がい児(者)のための相談       | 知的障がい者相談員による相談。                                        | 9日(木)                             | 午前10時〜正午                 | キセラ川西プラザ1階<br>手をつなぐ育成会                             | 知的障がい者<br>相談員       |                     |
| ピア<br>カウンセリング         | 肢体・視覚・聴覚・内部・精神障がい当事者の相談。予約を                            | 10日(金)は午後、15日(水)・20日(月)・21日(火)は午前 |                          | キセラ川西プラザ1階<br>相談室                                  | ピア<br>カウンセラー        |                     |
| DV相談                  | 配偶者などからの暴力に関する相談                                       | 月〜金曜日                             | 午前9時〜午後5時半               |                                                    | 専門相談員               |                     |
| 子育ての<br>悩み相談          | 電話・来所相談                                                | 月〜日曜日                             | 午前9時〜午後5時半               | アステ市民プラザ                                           | 子育て支援<br>相談員        |                     |
| 認知症老人<br>電話医療相談       | 相談内容を聞き取り、改めて専門医から助言。電話相談のみ                            | 月〜金曜日                             | 午前10時〜正午                 |                                                    | 専門医他                |                     |
| 教育相談                  | 子どもの性格・行動・心身の健康・不登校など。予約を                              | 月〜金曜日                             | 午前9時〜正午、<br>午後0時45分〜5時   | 同センター                                              | 臨床心理士<br>他          |                     |
| 子ども悩みの<br>電話相談        | 子どものための悩み電話相談                                          | 月〜金曜日                             | 午前9時〜正午、<br>午後0時45分〜5時   | 同センター                                              | 臨床心理士<br>他          |                     |
| 子どもの人権相談              | いじめや体罰など人権侵害への相談と調整。電話・来所相談                            | 月〜金曜日                             | 午前10時〜午後6時               | 市役所5階<br>同事務局相談室                                   | 調査相談<br>専門員         |                     |
| 子どもの育児・<br>発達相談       | 電話相談可。<br>来園相談は予約を                                     | 月〜金曜日                             | 午前9時〜午後5時半               | 同園                                                 | 同園職員・<br>心理相談員      |                     |
| キャリア・<br>カウンセリング      | 履歴書の書き方や面接の受け方、適職診断など。1回50分。予約を                        | 7日(火)・13・20・27日(月)                | 午後1時〜5時                  | パレットかわにし                                           | キャリア<br>カウンセラー      |                     |
| 労働相談                  | 解雇・労働災害・雇用保険・職場いじめなどの相談。1回20分。予約を                      | 8・22日(水)                          | 午前9時半〜11時半               | パレットかわにし                                           | 社会保険<br>労務士         |                     |
| 職業相談                  | 求職の相談および紹介                                             | 月〜金曜日                             | 午前9時〜午後5時                | パレットかわにし                                           | 同センター<br>職員         |                     |
| 若者キャリア<br>サポート        | 39歳までの人に対し、就職に向けた相談や労働に関する相談。予約を                       | 月〜金曜日<br>(内容により曜日<br>指定あり)        | 午前9時〜午後5時                | パレットかわにし                                           | キャリア<br>カウンセラー<br>他 |                     |
| 子ども・若者<br>総合相談        | 中学校卒業後〜39歳までの人と家族。ひきこもりなどの相談。予約を                       | 予約制                               |                          | キセラ川西プラザ                                           | 臨床心理士<br>他          |                     |
| 市民活動・NPO・<br>起業サポート相談 | グループ活動やNPO、社会的起業などについての相談。予約を                          | 火曜日                               | 午後1時〜5時                  | パレットかわにし                                           | 同センター<br>職員         |                     |
| 生活困窮者<br>自立相談         | 生活困窮に関する相談                                             | 月〜金曜日                             | 午前9時〜午後5時半               | 市役所1階<br>地域福祉課                                     | 相談支援員<br>就労支援員      |                     |

※祝日・振替休日は実施しません

**子育て**

**出張プレイルームとことこ**

【出場】第1・3水曜日・けやき坂公民館。第2・4火曜日・清和台公民館。第2・4木曜日・北陵公民館。いずれも午前10時～11時半▽対未就学児と保護者▽自由遊び、保護者同士の交流や情報交換▽子育て支援相談員が常駐▽アステ子育て支援ルーム(740)1125

**多胎児交流会**

【出場】5月8日(水)・25日(土)。いずれも午前10時～11時半▽場キセラ川西プラザ3階のこども・若者ステーション▽多胎児と保護者、多胎児を妊娠中の人と家族▽25日はプレイルームとしての利用不可▽アステ子育て支援ルーム(740)1125

**マタニティママ交流会**

【出場】5月29日(水)午前10時半～11時半▽場久代児童センター▽妊娠中の人と、1歳未満の子どもと母親(きょうだいの同伴可)▽因エコー写真などのスクラップ、交流など▽定員10人▽他写真3～5枚持参▽同センターへ▽(740)1125

**「アップル」の子育て応援メニュー**

【出場】各アップル▽対未就学児と保護者▽園アップルただ(多田保育所内) (7993) 7724、アップルちゅうおう(川西中央保育所内) (759) 2261、アップルみなみ(川西南保育所内) (759) 7119、アップルまきのだい(牧の台みどりこども園内) (794) 7065

**「プレイルーム」**

【出場】平日の午前9時～正午、午後0時半～2時半  
【おひさま広場】  
同年齢の子どもを持つ保護者の交流会。  
【対】第1金曜日・0歳の子どもと保護者。第2金曜日・1歳の子どもと保護者。第3金曜日・2～4歳の子どもと保護者。いずれも午前10時半～11時半

**「育児相談」**

平日に随時受け付け。電話は午前10時～午後3時。来園は予約可。

**「タフエ」の子育て応援メニュー**

【出場】「バルソークラブ」体験保育

**育「人形劇講演会」は申し込みが必要。**

【公園で遊ぶ】  
【体験保育】  
【ベルソークラブ】  
【人形劇講演会】  
【必着】までに〒666-0002・滝山町3-11のパステル保育園へ(結果は5月20日(月)、「講演会」は31日(金)までにハガキで通知)▽園(757)2440・(755)6328

**「ベルソークラブ」**

【出場】6月5・12・19・26日の水曜日。いずれも午前10時～11時半。全4回▽対1・2歳の子どもと保護者▽定10組

**「体験保育」**

【出場】6月20日(水)午前10時～11時・27日(水)午前10時～11時45分。全2回▽対1歳児と保護者▽費300円▽定3組▽他27日は子どものみ給食あり

**「人形劇講演会」**

【出場】6月6日(水)午前10時～11時半▽定25組

**公園**

【キオラクラブ「キオラ親子」】  
【市助産師会▽場】6月16日(日)午前10時～11時半▽場市民温水プール▽対妊娠安定期と子育て中のカップル▽赤ちゃんの発育や接し方、事故防止、母親の心と体の変化などの学習と体験▽費1000円▽定10組▽場6月15日(土)までに同会へ▽(9257)8586

**「おとうさんのための子育て教室」**

【出場】5月21日(火)午前10時～11時▽対未就学児と保護者▽園誕生日会など▽定10組▽場5月20日(月)までに同園へ▽(744)0425

**「里山保育の参加者募集」**

【出場】NPO法人「箕面こどもの森学園」▽5・10月の土曜日(月2回程度)。いずれも午前10時～午後2時。全10回▽場黒川公民館▽対満3歳以上の未就学児と保護者▽費1組3万5000円▽定15人▽場同法人ホームページhttp://kodomo-mori.com/contact.htmlから同園へ▽(735)7676

**子ども・若者ステーションとアステ子育て支援ルーム ゴールデンウィーク中の開放状況**

子ども・若者ステーション  
4月27日～5月6日(休)は閉所  
アステ子育て支援ルーム  
4月27日～29日は開放。4月30日～5月2日(休)は閉所。3日(祝)～6日は開放  
問い合わせ 子ども・若者ステーション(740)1248

**親子水遊び「かにっこ」**

【出場】市水泳協会▽5月30日、6月6・20日の木曜日。いずれも午前9時半～11時半▽場市民温水プール▽対生後6か月以上の未就学児と保護者▽費1組1000円(3日一括で申し込みの場合2500円)▽各20組▽場往復ハガキに住所、親子の氏名(ふりがな)、性別、年齢、電話番号を書き、5月20日(必着)までに〒666-0035・花屋敷2-1-16

**5月子育てカレンダー**

保健センター(758)4721 ※母子手帳持参

| 項目          | 対象                             | 日                                                | 受付時間                                           | 内容                                              |
|-------------|--------------------------------|--------------------------------------------------|------------------------------------------------|-------------------------------------------------|
| 妊婦健康診査費助成事業 | 川西市に住み票がある妊婦                   | 月～金曜日                                            | 9:00～12:00<br>12:45～17:30                      | 妊婦健康診査にかかる項目14回(計10万円)を限度に助成                    |
| 妊婦歯科健診      |                                |                                                  |                                                | 妊娠中1回歯科医院で受診                                    |
| すくすく乳幼児相談   | 幼児(1歳～就学前)と保護者                 | 24日(金)                                           | 9:30～10:30                                     | 身体計測、育児や栄養の相談、読み聞かせ。バスタオル持参                     |
| 母親学級        | 妊娠5カ月以上の人(経産婦可)                | 6月7・21日、7月5日(金)                                  | 12:45～                                         | 赤ちゃんのお風呂の入れ方、妊婦体操、妊産婦の栄養と歯の話。予約制(託児なし)          |
| 乳幼児健診       | 4カ月児<br>10カ月児<br>1歳6カ月児<br>3歳児 | 生後4カ月<br>平成30年6月生まれ<br>平成29年11月生まれ<br>平成28年4月生まれ | 9・23日(水)<br>8・15日(水)<br>13・20日(月)<br>14・28日(火) | 問診、身体計測、診察、育児・栄養相談など(1歳6カ月児は歯科診察、3歳児は歯科診察、尿検査も) |

予防歯科センター(759)3171 ※母子手帳持参

| 項目        | 対象            | 日        | 受付時間        | 内容                      |
|-----------|---------------|----------|-------------|-------------------------|
| もぐもぐ離乳食教室 | 5～8カ月児(第1子優先) | 17日(金)   | 9:30～10:00  | 離乳食指導と試食、歯の話。要予約        |
| 2歳児のびのび教室 | 平成29年5月生まれ    | 8・22日(水) | 9:30～10:00  | むし歯チェック、育児と栄養の相談など。要予約  |
| 1歳児親子     | 平成30年5月生まれ    | 16日(木)   | 9:30～10:15  | 親子歯科健診、歯磨きと食事の話。直接センターへ |
| 2歳6カ月児    | 平成28年11月生まれ   | 9日(木)    | 13:15～14:15 | 歯科健診など。直接センターへ          |
| 3歳6カ月児    | 平成27年11月生まれ   | 9日(木)    | 13:15～14:15 | 歯科健診など。直接センターへ          |
| 4歳児       | 平成27年5月生まれ    | 16日(木)   | 13:45～14:45 | 歯科健診など。直接センターへ          |
| 5歳児       | 平成26年5月生まれ    | 16日(木)   | 13:45～14:45 | 歯科健診など。直接センターへ          |

小児救急診療(15歳以下、中学生まで)

| 施設名            | 診療科目など             | 受付時間                                                                    |
|----------------|--------------------|-------------------------------------------------------------------------|
| 阪神北広域こども急病センター | 小児科<br>☎(770)9988  | 平日…19:30～翌朝6:30<br>土曜日…14:30～翌朝6:30<br>日・祝日・年末年始(12/29～1/3)…8:30～翌朝6:30 |
| 伊丹市昆陽池2-10     | 電話相談<br>☎(770)9981 | 平日…20:00～翌朝6:30<br>土曜日…15:00～翌朝6:30<br>日・祝日・年末年始(12/29～1/3)…9:00～翌朝6:30 |

子育て相談窓口

| 子ども・若者ステーション | 県川西こども家庭センター | 児童虐待防止24時間ホットライン |
|--------------|--------------|------------------|
| ☎(740)1152   | ☎(756)6633   | ☎(759)7799       |



鈴木美琴ちゃん 新田2(1歳11カ月)

ダンスを踊るのが大好き。お兄ちゃんと一緒にリズムに合わせてステップを踏むのよ。



深田周ちゃん 向陽台3(1歳11カ月)

お姉ちゃんと遊ぶとすごく楽しいよ。おままごとやおもちゃのブロックがお気に入りなんだ。

【定期の予防接種の償還制度】  
県外からの里帰り出産などのため、自己負担で接種した予防接種費用の償還を行っています(上限あり)。接種前に、定期予防接種市外実施依頼申請の手続きが必要です。  
【県(かも)医療電話相談】  
電話相談☎078(304)8899の受け付け時間は、平日と土曜日の午後6時～翌日午前8時、日曜日と祝日、年末年始(12月29日～1月3日)の午前8時～翌日午前8時です。

子育て支援アプリ かわにし版  
**マチカゴ**  
maochikago  
詳しくはダウンロード  
Google play App Store  
QRコード

【親子で遊ぶUDAY】  
5月14日(火)・23日(水)。いずれも午前10時～11時半▽対1～3歳の子どもと保護者▽内体を動かす遊び▽定各35組▽他親子ともに上履き持参▽場当日会場へ  
【2歳のひろばONEだいらん】  
5月9日(木)・16日(水)。いずれも午前10時～11時▽対1歳の子どもと保護者▽内遊びながら親子で交流▽他親子とも上履き持参  
【たんぽぽくらぶ】  
令和元年6月初旬から2年2月までの①水曜日②金曜日。いずれも午前10時～11時。全14回▽対2歳児と保護者▽定48組▽内ふれあい遊びなど▽場園返信用ハガキを持って5月7日(火)～17日(金)(日曜日、祝日を除く)に同館へ

# Kisela Kawanishi ごく普通の母親の声が 実現する Workshop

市民とともに成長し続ける  
キセラ川西せせらぎ公園に  
管理棟「パークオフィスキセラ丸」が完成



ワークショップ参加者 延命寺陽子さん

ゼロから意見を出し合える

以前、別のまちで関わっていた「プレーパーク」を川西でできるかもしれない。そう思って、キセラ川西せせらぎ公園のワークショップに参加しました。

最初は意見が反映されるのが半信半疑でしたが、プレーパークをやりたいという意見を出すと賛同してくれる人がいて、詳しく教えてほしいと動き出したんです。まさか、本当に実現するとは思っていませんでした。

4月に完成したばかりの管理棟「パークオフィスキセラ丸」のワークショップにも参加しました。最初に集まった時、私たちの意見で変えていけるような初期段階だったの

で、感動したんです。よくあるのは、管理体制や内装などほとんど決まってから始まるもの。意見がほとんど反映されないこともあります。ワークショップ参加者の年齢は幅広く、立場もさまざま。話し合う中で、室内の構造について、私たちの声が反映されたのが大きかったですね。当初は、会議スペースと

フリースペースを分ける案もありましたが、「最初から作り込まず、形を変えていけるようにシンプルに」と一つの広い空間になったんです。机も椅子も可動式なんです。他にも、正面入り口はどちら向きにするのか、大きなひさは台風などの影響はないのかなど、意見が交わされ、キセラ丸が完成しました。

## 管理棟の役割は未知数

キセラ丸はオープンしましたが、これで完成ではありません。使い方はまだ模索しているところなんです。そもそも、公園に管理棟が必要なのか、疑問に思っていました。

必要なのか、疑問に思っていました。

ました。せっかく外に遊びに来たのに、室内だけで過ごすのはもったいないと思ったんです。でも、屋外で遊べない乳幼児が遊べるスペースにするなど、使い方は他にもあると今では思います。使いながら、必要であれば変えていけるのがいいですね。

公園にもキセラ丸にも正解がありません。私自身、まだ満足していません。ここには、一人の母親の意見をくみ取ってくれる環境があります。これからは、子どもたちにも参加してもらい、子どもたちの声で実際に変えていける公園になるかもしれません。と、わくわくしています。



## ゆばサラダ

彩り鮮やかな簡単サラダ

## 食と育つ

保健センター  
☎(758)4721

レシピ 市立保育所・こども園給食部会

●材料 3人分

- 乾燥湯葉 ..... 12g
- ハム ..... 2枚程度
- キャベツ ..... 4枚程度
- ニンジン ..... 40g
- 調味料
  - 油 ..... 小さじ1
  - 酢 ..... 大さじ1/2
  - 砂糖 ..... 大さじ1/2
  - 淡口しょうゆ ..... 大さじ1強

熱量 (おとな1人分) : 78kcal、塩分 : 0.6g

●作り方

- ①乾燥湯葉を熱湯で2分程戻し、千切りにする。
- ②調味料を混ぜ合わせてドレッシングを作り、湯葉を漬け込み、味をなじませる。
- ③ハムは千切りにして、ゆでる。キャベツとニンジンを千切りにして、塩ゆでしたらざるにあげる。
- ④②に水気を切った③を加えてあえる。

**POINT** 湯葉は大豆の加工食品の一つ。サラダや汁ものでもおいしくいただけます。

## 生きる

人権推進課  
☎(740)1150

### 実際に目にしなければ分からない

解放学級で生徒たちと学ぶ  
家庭訪問で生活を知ることからスタート

転勤先の川西中学校で出会ったのが「解放学級」でした。同和地区の生徒たちが、学校とは別に週2日程度通い、勉強をしたり人権を学んだりする教室です。私は同和教育推進教員として、生徒たちのサポートを行うことになりました。

当時から川西中学校は、市内でも同和教育が進んでいる学校でした。前任の教員から「解放学級のことは、書類では分からないことがある。実際に目にしないと分からない」と言われたのを覚えています。

解放学級に通う生徒たちの中には、家で落ち着いて勉強する部屋も机も無い子がいました。「勉強しなさい」と言われても、できなかったのです。現実を目の当たりにし、生徒たちへの接し方が変わりました。繰り返し家庭訪問を行い、保護者と話をし、さらに生徒たちの生活を知ることになりました。実態は目にしないと分からないものです。

また、この頃、同じ同和地区出身の高校生を中心に進路保障の活動を行う私立高校の教員に出会いました。その教員は、生徒たちが卒業するために足りないところをどう補えばいいのかを考え、生徒を自宅に泊めて学校に通わせたり、毎週家を訪れて親を説得することもあったそうです。生徒が頑張るのはもちろん、保護者にも頑張ってもらってはじめて、卒業することができるのです。

高校の教員がそれほど積極的に取り組んでいるのに、中学校教員の我々が何もしないわけにはいきません。せめて、誰もが高校を受験できるようにしなければならぬと強く感じた出会いでした。

(緑台小学校区人権啓発推進委員会委員長 矢野端)

## 消費生活センターだより

消費生活センター  
☎(740)1167

### そのチケット使えないかも

ラグビーワールドカップ2019の  
チケット購入トラブルに注意

**事例** 9月に開幕する「ラグビーワールドカップ2019日本大会(RWC2019)」のチケットをネットで探していた。「在庫あり。売り切れ間近」と表示されたサイトを見つけた。「あと〇秒で販売終了」と表示されたので、慌ててクレジットカードで5枚(9万3,000円)購入した。チケットは試合日の3日前に届くらしい。購入後、大会公式サイトを見ると「転売サイトなどで購入したチケットは無効となり没収の対象となります」と書いてあった。チケットを購入したのは海外に事務所がある転売サイトだったので「購入したチケットでは観戦できないと分かったので解約・返金してほしい」とメールを送ったが「当日、本当に利用できなければ返金する」という返答だった。利用できないのは分かっているのですぐに返金してほしい。(40代 女性)

この他にも「ネットで検索したら一番上に出てきたので公式サイトだと思って購入したら、転売サイトだった」などの相談もあり、RWC2019のチケット購入トラブルの相談が増えています。RWC2019の公式サイトには、非公式販売サイトで購入したチケットは利用できないとの注意喚起があります。上記の事例では、転売サイトには一定の条件に該当すれば返金するという規約はありましたが、条件が厳しく、返金の可能性は低いのではないかと考えられました。現在、クレジットカード会社に協力を求めているところです。海外の転売サイトで購入した場合、規約が英文だったり、コミュニケーションが取りにくかったり交渉が難しい場合もあります。公式サイトであることを確認してから購入しましょう。

市政情報

求人・募集

公民館

カレンダー

セミナー

スポーツ

健康

相談の案内

福祉

子育て

コラム

ニュース



**4/14 春を彩る懐古行列**  
 多田神社周辺に約2万4000人が来場

源氏まつり実行委員会と市観光協会、市が今回で55回目となる源氏まつりを開催。小雨の降る中、若武者や観光プリンセスなど約600人が練り歩き、約2万4000人が華麗な時代絵巻を楽しみました。



**4/5 茶道文化の振興に貢献**  
 今西勝さんが菊炭製造で文化庁文化長官賞を受賞

今西勝さんはお茶席の高級炭として使われる一庫炭(菊炭)を50年以上製造し、黒川で伝統を守り続けています。その功績が評価され、文化庁長官賞を受賞。息子の学さんが勝さんに代わって市長を表敬訪問しました。



**4/4 春を告げる桃の花が満開**  
 畑一面が鮮やかなピンク色に染まる

早生桃の生産が盛んな加茂地区で農家を営む佐々木邦己さんは、早生品種の「日川白鳳」や「あかつき」などを栽培。3月下旬から花が咲き始め、4月上旬に開花のピークを迎えました。本格的な収穫作業は6月20日ごろに始まります。



**3/19 子どもの笑顔のために**  
 大阪ガス(株)からホットプレート5台を寄贈

大阪ガス(株)が社会貢献活動として行っている「小さな灯運動」。児童福祉の向上のため、ホットプレートが寄贈されました。同品は市内5カ所の保育所で食育活動の充実に役立てられます。



**3/20 県ドッジボール大会で準優勝**  
 市内小学生からなる東谷ゴットハンドが表敬訪問

「春の全国小学生ドッジボール選手権兵庫県大会」で準優勝した東谷ゴットハンドのメンバー18人が賞状やトロフィーを持って市長を表敬訪問。大会の感想や全国大会に向けての意気込みを語りました。



**4/3 災害時の相談窓口**  
 市と県行政書士会が災害時応援協定を締結

大規模災害時の被災者支援などのため、市と県行政書士会が災害時応援協定を締結しました。同会が相談窓口を設け、被災者に必要な行政手続きの相談受け付けや代理での書類提出を行うことで、負担軽減が期待されます。



**4/9 レスリングで全国制覇**  
 市内在住の優勝・3位入賞者6人が表敬訪問

レスリングの全国大会で優勝した森日我さんと花盛奏太さんと、原田渚さん、3位の松本千奈都さんと花盛陽色さん、松本千柚稀さんが市役所を訪れ、大会の結果を報告。原田さんは世界選手権に日本代表として出場します。



**3/20 全国準優勝を報告**  
 北摂ガールズがサッカー全国大会で健闘

滋賀県で開催された「びわ湖カップなでしこサッカー大会」で、北摂地区の小学4～6年生女子で結成した北摂ガールズが準優勝。市在住の3人が市長を表敬訪問し、「プロサッカー選手をめざしたい」など、抱負を語りました。



**3/25 国際協力のための海外へ**  
 青年海外協力隊としてバヌアツの水産漁業に従事

JICA ボランティアの「青年海外協力隊」として、オーストラリアの北東、南太平洋に位置するバヌアツ共和国へ派遣される西地あゆみさんが市長を表敬訪問。「水産漁業の発展のために頑張りたい」など、抱負を語りました。



**4/12 全国卓球大会で準優勝**  
 市内在住の池田和子さんが表敬訪問

「第21回全国レディース卓球フェスティバル」のシングルス・80歳以上の部で準優勝を果たした池田さんが市長を表敬訪問。「これからも卓球を続けられるよう元気で過ごしたい」など、抱負を語りました。



**4/1 車窓に向けて魅力を発信**  
 川西 IC 付近に設置したモニュメントを点灯

昨年開通した新名神高速道路川西インターチェンジ(IC)付近の高速道路から見える位置にモニュメントを設置。夜間は点灯し、「KAWANISHI」の中の「KAWAII」が黄色で浮かび上がります。

市政情報  
 求人・募集  
 公民館  
 ごみカレンダー  
 セミナー  
 発表・鑑賞  
 スポーツ  
 健康  
 中央図書館  
 相談の案内  
 高齢者  
 子育て  
 コラム  
 フォトニュース



平成から令和へ 特別企画

# 写真で 振り返る 平成



4月で幕を下ろす「平成」。川西市でもさまざまなことがありました。約30年間に起こった代表的な話題を写真と共に振り返ります



平成元年1月15日発行の広報かわにし700号



平成元年4月 アステ川西オープンを祝い風船が飛ばされた



平成17年1月  
元プロ野球選手  
古田敦也さんに名誉市民表彰



平成7年1月  
阪神・淡路大震災



平成10年4月  
阪神高速の延伸部が開通



平成12年7月 加茂遺跡が国史跡に指定



平成9年11月 川西能勢口駅が高架駅となって開通



平成18年10月 兵庫国体の弓道競技



平成29年7月  
市民とつくり上げた公園が誕生

## 主な出来事

- 元年 アステ川西オープン
- 2年 県立川西緑台高校が甲子園初出場
- 3年 中央図書館オープン
- 5年 県立川西明峰高校が甲子園初出場
- 7年 阪神・淡路大震災が発生
- 8年 人口15万人を突破
- 9年 川西能勢口駅付近連続立体交差事業が完成
- 10年 阪神高速大阪池田線が開通
- 12年 加茂遺跡が国史跡に指定
- 15年 人口16万人を突破
- 17年 市初の名誉市民に古田敦也さん
- 18年 のじぎく兵庫国体弓道競技の会場に
- 26年 アステ市民プラザオープン
- 29年 キセラ川西せせらぎ公園オープン
- 30年 新名神高速道路川西ICがオープン  
キセラ川西プラザオープン

### CHECK & QUIZ

次の空欄(○の中)を埋めてください。

1: 特集 ○い物に潜む農一消費者トラブル 2: 元号が平成から令和○に変わります

クイズ正解者の中から図書カード(1,000円分)を5人に差し上げます(正解者多数の場合は抽選。当選者のみに送付します)。応募方法: 市ホームページ(右の二次元コードからアクセス可)から必要事項を送信するか、ハガキにクイズの答え、住所、氏名、年齢、電話番号、興味のある記事と感想を書き、5月10日(金)(消印有効)までに〒666-8501・秘書広報課「クイズ」係へ。

※4月号の正解は(か)(14)で、78件の応募がありました。



### 3月末現在の人口



男……………74,775人(+2)  
女……………83,003人(-32)  
計……………157,778人(-30)  
世帯数…69,985世帯(+265)